

KUSATSU

広報 
CITY PUBLIC
RELATIONS

2024(令和6年)
3
No.1294



2月の^{であい}de愛ひろば(大路二)には、冬に咲くジュウガツザクラという桜が咲き、少し早い春が訪れました。街がピンクに染まる季節、皆さんもおでかけしてみてもいいのではないでしょうか。

特集
P2~3

かけがえのない”いのち”を大切にする社会の実現に向けて
3月は「自殺対策強化月間」です



草津市は誰もが健康で
幸せになれるまちを
めざしています。

 草津市民憲章 私たち草津市民は 一. 古い歴史にとけあった新しい文化をつくり、住みよいまちをきずくためにあたたかい心を持ちあって、ともにあすへの歩みを進めましょう。一. 豊かな生産に努めましょう。一. 高い教養を伸ばしましょう。一. 明るい環境を整えましょう。一. 良い風習を育てましょう。

3 すべての人に健康と福祉を

かけがえのない“いのち”を大切にする社会の実現に向けて 3月は「自殺対策強化月間」です

☎健康増進課(2階) ☎561-2323、FAX561-0180

令和4年の全国の自殺者数は21,881人と、前年比べて増加しました。特に女性は3年連続で増加しており、小・中学、高校生の自殺者数は過去最多となっています。自殺者数の増加の背景には、新型コロナウイルス感染症の流行により、多くの人々がさまざまな不安やストレスを抱える状態になったことなどがあるとされています。自分自身や大切な人がつらいとき、どう行動するか考えてみませんか？



悩みを抱えてつらいときには

こころやからだを休めましょう

こころやからだの回復には睡眠が大切であり、睡眠不足になると、疲れやすく、気持ちが不安定になりやすくなります。また、普段は解決できることでも、考えがまとまらず、判断が鈍くなることがあります。悩みを抱えてつらいときは、睡眠を見直してみませんか？

良い睡眠をとるためのポイント



適度な運動、しっかり朝食

日中に体を動かし、適度な疲労を感じることで寝つきやすくなります。朝食はこころとからだの目覚めに重要です。



環境づくり

寝る直前の食事やスマートフォンの使用は控えましょう。寝室の環境(明るさ・温度・音)を見直してみましょう。



起床時間は一定に

無理に寝ようとせず眠くなってから寝床に入りましょう。起床時間は遅らせずに一定に保ちましょう。



眠れないときは相談

暗い寝室で眠ることができない孤独や、つらさを伝えるだけでも気持ちが軽くなります。

誰かに助けを求めましょう

あなたをサポートするためのさまざまな相談窓口があります。一人で悩みを抱え込まず、誰かに相談して、助けを求めましょう。

悩みがあるときは、相談してください

相談窓口	電話番号/二次元コード	開設時間
健康増進課	☎ 561-2323	平日 8:30~17:15★
県草津保健所	☎ 562-3534	平日 8:30~17:15★
県医療福祉相談モール	☎ 569-5955	平日 9:00~16:00★
こころの電話	☎ 567-5560	平日 10:00~12:00 13:00~21:00 (年末年始を除く)
滋賀いのちの電話	☎ 553-7387	金~月曜日 10:00~20:30
いのちの電話	☎ 0120-783-556 <small>なやみ こころ</small>	毎月10日 8:00~翌日 8:00
よりそいホットライン	☎ 0120-279-338 <small>つなく ききえる</small>	24時間
LINE相談 こころのサポートしが	LINE公式アカウント 「こころのサポートしが」を 友達登録してご利用ください	毎日16:00~22:00



★祝日・年末年始を除く

こころといのちを支える「ゲートキーパー」

ゲートキーパーとは、悩んでいる人に気づき、声をかけてあげられる人のことです。特別な研修や資格は必要ありません。「変化に気付く」「じっくりと耳を傾ける」「支援先につなげる」「温かく見守る」という4つの役割が期待されていますが、そのうちどれか一つができるだけでも、悩んでいる人にとっては大きな支えになります。

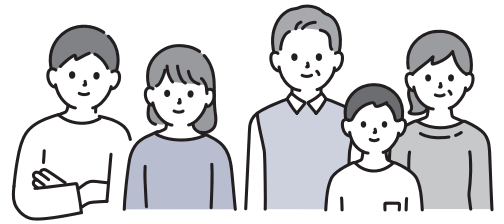

変化に気付く



悩みや不安を抱えている人は、表情が暗い、遅刻や欠席が増えるなど、何らかのサインを出していることが多いです。「何となく気になる」という感覚も大事にしながら、勇気を出して声をかけてみましょう。

● 声かけの例

「元気がないようだけど、何かあった？」
「疲れているようだけど、どうしたの？」
「良かったらちょっと話しませんか？」

じっくりと耳を傾ける

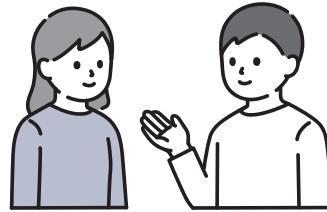

相手の気持ちを否定したり、安易に励ましたりせず、じっくり話を聴きましょう。話を聴いた後は、話しづらいことを打ち明けてくれた相手に、労いと感謝を伝えましょう。

● 声かけの例

「話してくれてありがとう」
「今までよく頑張ってくれましたね」
「またお話を聞かせてくださいね」

支援先につなげる



相手の意思を尊重し、安心して専門家への受診や相談ができるようサポートしましょう。

温かく見守る

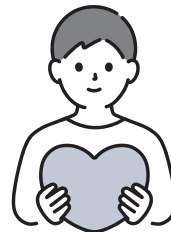

専門の相談窓口につないだ後も、いつでも相談を受ける気持ちがあることを伝え、見守り続けましょう。

● 声かけの例

「またお話聞かせてくださいね」
「その後、いかがですか？」

凧の会おうみ(滋賀県自死遺族の会)

大切な人を自死で亡くした遺族が思いを語り合う「わかちあいの会」を開催しています。詳しくは、凧の会のホームページをご確認ください。

🕒 毎月第3土曜日 14:00~16:00(13:30~受付)

📍 アクティ近江八幡(近江八幡市)

💰 300円

🌐 <http://naginokai.g2.xrea.com/>

ゲートキーパーのことを
もっと知りたい人は
こちらから



3月1日(金)~31日(日)に
配信中



すべての人を大切にすまちに

～性の多様性について考えてみましょう～



問 人権センター

(大路二、キラリエ草津3階)

☎563-1177、FAX563-7070

「LGBTQ」という言葉と共に性的少数者(マイノリティ)の「人権」に触れる機会が増えてきました。

「LGBTQ」とは

性的少数者を頭文字で表し、それらを総称する言葉です。「L」はレズビアン(女性の同性愛者)、「G」はゲイ(男性の同性愛者)、「B」はバイセクシャル(両性愛者)、「T」はトランスジェンダー(生まれた時に割り当てられた性別とは異なる性別を生きる人「性別越境者」)、「Q」はクエスチョニング(自認する性や性的指向が分からない人)などの頭文字です。

近年は、自分が「LGBTQ」であると「カミングアウト(性自認や性的指向を自ら表明すること)」する人の声や存在によって、身近なところに性的少数者の人たちがいることに気付いた人も多くおられることかと思えます。

テレビ番組の放送から学んだこと

先日、朝日放送のテレビ番組

「探偵!ナイトスクープ」に、トランスジェンダーの18歳の大学生から、性自認に関わる依頼が寄せられました。

男性として生まれた相談者は、小さい頃から野球に打ち込んできました。野球がもつとまくなるためには、より男性的なたくましい体になる必要があると考えていましたが、自分の体と心の性に対する違和感があるという現実には耐え切れなくなり、中学3年生の最後の大会を前に不登校になりました。

しかし、両親や担任の先生、野球部の仲間の協力や理解のおかげで、性の違和にも少しずつ折り合いをつけることができようになりました。高校では心と外見の両方で女性としての生活を送り、昨年の春に大学へ進学した相談者は、学内のサークルで野球部のエースを務めています。

一方で女性ホルモンの服用を考え始めたのですが、そうすると体が女性的になり、速球を投げることはできなくなります。そこで相談者は、男性としての体と決別する覚悟を決め

るために自分の投球の最高速度を知りたい、可能ならば140キロの夢をかなえたいという依頼をしたのでした。

番組の中では、相談者に共感する父親の姿もありました。共に苦悩を乗り越えてきた親子は、最後のキャッチボールをとおして、互いに心を通わせているように感じました。

残念ながら、140キロの夢はかないままでしたが、キャッチボールをしている父親の目の涙は、あらためて、今の我が子を理解し、これからの人生を応援する決断そのものでした。

依頼した本人と両親は性的少数者の実情を少しでも視聴者に理解してもらいたいという思いから、相談者と共に父親とのテレビ出演を決められたとのことでした。

今だからこそ私たちは考えたい

私たちは、みんなが共に暮らしている中で、自分の周りに性的少数者はいないのでではなく「言えない」「言わない」さまざまな事情を抱えているという

実情を、まずは知ることだと思います。

そして「カミングアウト」されたときは「カミングアウト」した人とされた人のお互いの「信頼」が重要です。「カミングアウト」には、人それぞれに込められた思いがあるからです。

理解することから始まる「共感」は、理解を求める人との距離感を埋めることもできます。

これは、全ての人権課題に通じていえることです。そのためには、それぞれの人権課題に、まずは、関心をもって学んでいくことが必要ではないでしょうか。

「LGBT理解増進法」

2023年6月公布・施行

(正式名 性的指向及びジェンダーアイデンティティの多様性に関する国民の理解の増進に関する法律)

LGBT理解増進法は「理念法」として、全ての人にとって性には「多様性」があることをうたっています。

また、多様性に関して寛容な社会の実現をめざすことを目的としています。

草津市立プールの愛称決定!



8月に供用開始を予定している「草津市立プール(西大路町)」のネーミングライツパートナーが、前田建設工業株式会社関西支店に決定し、プールの愛称は「**インフロニア草津アクアティクスセンター**」となりました。

- 契約期間 7月1日～令和11年3月31日
- ネーミングライツ料 年額600万円

🗨️ プール整備事業推進室(7階) ☎561-6807、FAX561-2489



草津市長選挙は無投票 第20代市長に 橋川 渉さん



任期満了による草津市長選挙は、先月18日に告示されましたが、現職の橋川渉さん(75歳、東矢倉三)の他に立候補の届け出がなく無投票となり、橋川さんの再選が決まりました。

🗨️ 市選挙管理委員会
(3階、総務課内)
☎561-2301、FAX561-2483

新型コロナウイルスワクチン接種

🗨️ 健康増進課(2階) ☎561-6683、FAX561-0180



令和6年度の新型コロナワクチン接種について

国における方針は下記のとおりです。市の実施方針については、決まり次第、市ホームページなどでお知らせします。

	現在(令和5年秋開始接種)	接種 希望者は早めに 予約して ください	令和6年度(4月)～
接種の分類	特例臨時接種		B類疾病の定期接種
目的	重症化予防のため		重症化予防のため
対象者	生後6カ月以上の人		● 65歳以上の高齢者 ● 60～64歳*で重症化リスクの高い人
接種期間、回数	● 接種期間 昨年9月20日～3月31日(日) ● 回数 期間中に1回		● 接種期間 秋冬(予定) ● 回数 1年に1回
接種場所	集団接種会場、地域の医療機関		地域の医療機関
接種勧奨、努力義務	あり(一部の人のみ)		なし
自己負担	なし		あり(金額未定)
使用ワクチン	ファイザー社、モデルナ社、第一三共社		未定

季節性インフルエンザ
定期接種と同様

※特例臨時接種の基礎疾患のある人とは範囲が異なります

3月1日(金)から本籍地でなくても戸籍証明書が取得できます

これまで本籍地でしか請求できなかった戸籍証明書が近くの市区町村の窓口で取得できるようになりました。郵送や代理人による請求はできず、窓口で交付します。詳しくは、市ホームページをご覧ください。

【発行できる証明書】・戸籍全部事項証明書(戸籍謄本)・除籍全部事項証明書(除籍謄本)・改製原戸籍謄本

🗨️ 市民課(1階) ☎561-2344、FAX561-2492



国民年金 こんなときには 届け出が必要です



国民年金は、20歳以上60歳未満の全ての人が入会しなければなりません。届け出は、加入時だけでなく、被保険者種別の変更時にも必要です。届け出がない場合、年金額の減額や、受け取れなくなることがあります。手続きは、担当課でできます。必要書類などは、お問い合わせください。

- 厚生年金または共済年金に加入していたが、退職したとき
- 配偶者に扶養されていたが、配偶者が厚生年金を辞めたとき など

- 申・問** • 日本年金機構草津年金事務所
国民年金課(西渋川一)
☎567-2220、FAX562-9638
- 保険年金課(1階)
☎561-2367、FAX561-2480

びわ湖マラソン2024 交通規制のお知らせ



びわ湖マラソン2024の開催により大津市・草津市・守山市のコースや湖岸道路周辺で大規模な交通規制を実施します。大会当日は、ご理解とご協力をよろしくをお願いします。

📅 3月10日(日)

- 問** • びわ湖マラソン大会実行委員会
事務局(大津市・滋賀県庁 新館3階)
☎528-3364、FAX528-4841
- スポーツ推進課(6階)
☎561-2432、FAX561-2488



転入・転出・転居届臨時窓口を 開設します

📅 3月31日(日)、4月7日(日) 9:00~12:30 📍 市役所1階

転出届は市役所へ来庁することなく自宅で手続きができます。窓口の混雑が予想されることから、郵送やマイナンバーカードを利用したマイナポータルによる手続きをお勧めします。転入・転居(市内転居を含む)は窓口での届け出が必要です。

臨時窓口でできる手続き内容

- 住民異動届(転入・転出・転居)と、これに伴う諸証明の発行や戸籍関係の届け出の預かり
※詳しくは、市ホームページをご覧ください
※異動を伴わない出生や死亡、婚姻、離婚など戸籍の手続きは、守衛室へお願いします



問 市民課(1階) ☎561-2344、FAX561-2492

- 転入した世帯へのごみ袋引換券などの交付(該当者のみ)
- 市内で転居した世帯へのごみカレンダーなどの配付

問 環境政策課(1階) ☎561-2341、FAX561-2479

- 他** • 他市町村へ確認が必要なときは、平日8:30~17:15に、改めて市役所への来庁をお願いすることがあります
- 持参するものは必ず事前に確認し、不明な点は、お問い合わせください

- 問** • 【住民異動届について】市民課(1階) ☎561-2344、FAX561-2492
- 【ごみ袋引換券などについて】
環境政策課(1階) ☎561-2341、FAX561-2479

忘れずに納めましょう

国民健康保険税(10期)
納期限(口座振替日)
4月1日(月)

- コンビニやスマホ(一部税、納付書除く)、金融機関でも納付できます
- 口座振替(自動払込)が便利で確実です!
- 納期限を過ぎると延滞金が発生します

納付書を紛失したときは
ご連絡ください。再発行します。
問 納税課(1階)
☎561-2311、FAX561-2479

パブリックコメント(意見公募)

ご意見ありがとうございました

- 草津市住生活基本計画(案)
- 問** 建築政策課(4階)
☎561-1502、FAX561-2486
- 草津市立地適正化計画見直し(案)
 - 草津市市街化調整区域における
地区計画制度運用基準見直し(案)
- 問** 都市計画課(4階)
☎561-2375、FAX561-2486

パブリックコメントの結果・概要については、市ホームページをご覧ください。



住まいの家賃補助制度を知っていますか？



離職や休業などで住居を喪失、またはその恐れのある人に家賃補助を行っています。

● 月額家賃補助額 41,000円～(世帯人数により異なります)

- 🎯 離職(休業)の日から2年以内の人(申請日時点)
- 離職(休業)時に、世帯の生計を主として維持していた人(世帯主)
 - ハローワークなどへの求職活動や就職活動の報告ができる人(働くことができる人)

📄 4組(先着順)

🏠 対象者になるかどうかはまずご相談ください

📝 相談希望日の前日までに電話で

📝 問 人とくらしのサポートセンター(2階)
 ☎️561-6927、FAX561-2482

市役所で就労相談ができます

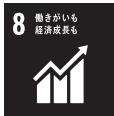

無職の期間が長く、何をすればいいのか分からない。どんな仕事があるのか、どんな仕事ができるかを知りたいなど、人とくらしのサポートセンターで就労支援員が就労相談を行います。

🕒 平日10:00～16:00

📍 人とくらしのサポートセンター(2階)
 ※フェリエ南草津(野路一)、キラリエ草津(大路二)への出張相談もしています

📄 4組(先着順)

📝 相談希望日の前日までに電話で

📝 問 人とくらしのサポートセンター(2階)
 ☎️561-6927、FAX561-2482



4月1日(月)から、令和6年度の固定資産(税)の確認と証明書の取得ができます



確認・証明書取得できる内容	確認・証明取得できる人	手数料	期間
土地価格等縦覧帳簿の縦覧	● 市内の土地の納税者 ● 納税者から委任された人	無料	4月1日(月)～5月31日(金)の平日 8:30～17:15
家屋価格等縦覧帳簿の縦覧	● 市内の家屋の納税者 ● 納税者から委任された人		
固定資産課税台帳の閲覧	所有する土地・家屋の評価額など	350円 ※5月31日(金)までは無料	4月1日(月)以降の平日 8:30～17:15 ※年末年始を除く
	借地や借家の評価額など		
証明書発行	● 評価証明書 ● 公課証明書	350円	

● 縦覧では、所有権に関する事項はご覧になれません。縦覧制度について、詳しくは、市ホームページをご覧ください

草津市 縦覧 検索



● 本人確認ができる書類(運転免許証・健康保険証など)や権利を証明するために必要な書類(委任状・賃貸借契約書など)を持参してください。同一世帯でない場合は、家族であっても委任状が必要です

● 固定資産税の不服審査

固定資産税について不服があるときは、審査請求か審査の申し出ができます。

📅 申出期間 納税通知書が届いてから3カ月以内

● 家屋の固定資産税

固定資産税(都市計画税)は、毎年1月1日の所有者に、資産の現況に基づき課税されます。次のいずれかに当てはまる場合は、市へ連絡してください。

- ① 床面積10㎡未満の小規模な家屋を新築・増築したとき
- ② 家屋の用途を変更したとき(専用住宅を店舗などの併用住宅へ、事務所を専用住宅へ変更など)
- ③ 未登記の家屋を取得したとき
- ④ 家屋を取り壊したとき
(届け出がないと、課税される場合があります)

草津市 家屋 検索



● 家屋の減額申請

耐震改修工事、バリアフリー改修工事、省エネ改修工事について、一定の要件を満たす場合は、翌年度の税額が減額されます(工事完了後、3カ月以内の申請が必要です)。

📝 問 【課税内容についての説明など】

税務課 資産税係(1階10番窓口) ☎️561-2310、FAX561-2479

● 【証明書の発行】

税務課 諸税管理係(1階8番窓口) ☎️561-2308、FAX561-2479



すっきりさわやか サービス事業

3

すべての人に
健康と福祉を

在宅生活から入院したときに、急性期の3カ月に限り、入院中も紙おむつの購入を支援しています。

● 助成金

月6,000円を上限として、9割(一部利用者は8割か7割)

対 入院前からすっきりさわやかサービスの登録がある人

※同一月内に紙おむつの配達があった人は請求できません

他 申請月は、3・9月

申 3月1日(金)～25日(月)まで(必着)に、申請書を書いて、入院中の紙おむつ代の領収証(原本)、入院期間が分かる書類、介護保険被保険者証の写し、介護保険負担割合証の写し、代理の場合は代理人の本人確認書類を添えて、担当課に直接か郵送で

申・問 介護保険課(1階)

☎561-2369、FAX561-2480

広報くさつ 「みんなの掲示板」の 掲載基準の変更

11

住み続けられる
まちづくりを

これまで「みんなの掲示板」には、サークルなどの会員募集については掲載できませんでしたが「いいことないかな? でんごんぼん」の終了に伴い、令和6年度から会員募集の記事の申し込みが可能となります。令和6年度の会員募集の掲載は、年2回を予定しており、1回目は5月号に募集します。掲載を希望する人は掲載基準を確認した上で、期日までに申し込んでください。なお、掲載枠には限りがあるため、希望通りの掲載ができない可能性があります。

他 掲載基準や申込書は、市ホームページか担当課で確認できます



申 5月号の掲載を希望する人は、3月15日(金)までに、申込書を担当課に直接かファクス、Eメールで

申・問 広報課(3階)

☎561-2327、FAX561-2483

自動車燃料費・ 福祉タクシー 運賃助成

11

住み続けられる
まちづくりを

自動車燃料費・福祉タクシー運賃・リフト付きタクシー運賃のいずれかの一部を助成します。詳しくは、担当課までお問い合わせください。

対 市内に在住で、次のいずれかに該当する人

①身体障害者手帳1、2級を持っている

②療育手帳A1、A2を持っている

③精神障害者保健福祉手帳1級を持っている

④介護保険の認定が要介護3以上(福祉タクシー運賃・リフト付きタクシー運賃の助成のみ)

他 ・利用中の人には、郵送で通知しています

・自動車燃料費助成は、自動車税や軽自動車税の減免者に限ります

・④に該当する人で、①～③のいずれかにも該当する人は障害福祉課へ

申・問 ・①②③障害福祉課(1階)

☎561-6972、FAX561-2480

・④長寿いきがい課(1階)

☎561-2362、FAX561-2480

就学援助費 給付制度

4

質の高い教育を
みんなに

経済的な理由により、就学が困難な市内の公立小・中学校などに在籍する児童生徒の就学に必要な学用品や、学校給食などの経費の一部を援助する制度があります。対象になる人や申し込み方法など、詳しくは、市ホームページをご覧ください。

申 通学している学校

問 学校教育課(6階)

☎561-2421、FAX561-2488



心身障害者(児)の 紙おむつ購入費助成

3

すべての人に
健康と福祉を

● 助成金

年間64,800円を上限として、購入費の9割。1カ月の購入費の上限は、6,000円(入院・入所などの期間は対象外)

対 在宅で、常に紙おむつを使用している3歳以上の重度心身障害者(児)で、次のいずれかに該当する人

①身体障害者手帳1、2級(肢体不自由)か療育手帳A1、A2を持っている

②①と同程度の障害がある(障害程度の確認のため、紙おむつの使用証明書が必要)

他 日常生活用具給付事業(紙おむつ)を受けている人は、制度を利用できません

申 3月1日(金)～13日(水)に、所定の用紙に昨年4月1日から申請時までの紙おむつ購入費の領収書の原本、身体障害者手帳か療育手帳の写し、申請者名義の預金通帳の写し、紙おむつ使用証明書(②の人のみ)、印鑑を持参し、直接担当課へ

申・問 障害福祉課(1階)

☎561-6972、FAX561-2480

点字新聞 購読料の助成

3

すべての人に
健康と福祉を

● 助成金

1世帯の年間購読料から6,000円を減じた額

※世帯1戸当たりの上限は年間14,000円

対 市内在住の視覚障害者

申 3月1日(金)～15日(金)に、昨年4月～今年3月の点字新聞の領収書(原本)、身体障害者手帳、申請者名義の預金通帳の写し、印鑑を持参し、直接担当課へ

申・問 障害福祉課(1階)

☎561-2363、FAX561-2480

皆さんをお出迎えするたび！
たび丸定期出演
3月出演予定
 🕒 3日(日) 史跡草津宿本陣
 17日(日) 水生植物公園みずの森
 10:00～、11:00～、12:00～



📖 おすすめの本を紹介

まるごとおいしい 幸福のつくりかた
 村中李衣 著/クレヨンハウス

日常生活の中で、切なさや悔しさ、悲しい気持ちになってしまったとき、皆さんはどのように気持ちを整理していますか。「この気持ちどうすればいいの」とやるせないときに、本書はいかがでしょうか。

本書は心に刺さった小さなとげごとすっぽり包み込みながら、思いどおりにならないからこそ生まれる日常を、面白おかしく折り合いをつけてくれるエッセイ集です。デパートの店員さんとのやりとりや娘の成長に思うこと、職員同士の譲れないケンカなど、著者の日常生活に起こった心の揺れを繊細な視点でつづっています。エッセイの最後には「甘いわたしのクツクツ煮」「こうなりゃ、自力でねばるどん」「怒りのダイコンおろしハチあわせ」など内容にあった料理の作り方も掲載されています。「読んでよし、作ってよし、食べてよし」の本書を読んで、快適な日々を過ごしましょう。

📍 図書館(草津町)
 ☎️565-1818、FAX565-0903
 ・南草津図書館(野路一)
 ☎️567-0373、FAX567-2357



安全・安心な水を届けます 水道水質検査計画

令和6年度の水質検査の測定地点や回数などを決めた水質検査計画は、浄水場や、市ホームページをご覧ください。

- 📍 北山田浄水場(北山田町) ☎️562-1050、FAX562-5012
 ・ロクハ浄水場(追分南四) ☎️563-3741、FAX564-9040



募集 長寿の郷 口クハ荘 同好会会員



みんなで楽しく時間を過ごしていませんか。まずは活動日に見学に来てください。

- 🎯 市内在住か通勤している人
 ※年齢は問いません
 📄 それぞれ若干名
 🏠 材料費が必要な同好会あり

同好会名	とき	会費(月)
将棋	火曜日 9:00～16:00	3,000円 (1年)
囲碁	水・金曜日 12:00～16:00	1,200円 (1年)
健康体操	第1・3・4水曜日 10:00～12:00	1,000円
社交ダンス	土曜日、 第1日曜日 (オープンダンスパーティ) 13:00～16:00	2,500円
水彩画	第2・4木曜日 13:00～16:00	1,500円
	第2・4土曜日 9:00～12:00	1,600円
よし笛	第1・3水曜日 13:30～15:00	1,500円
実用書道(ペン字)	第2木曜日 10:00～12:00	1,000円
ハーモニカ	第1・3・4木曜日 10:00～12:00	1,000円

- 📝 問 長寿の郷口クハ荘(追分七)
 ☎️563-5021、FAX567-4269
 📍 問 長寿いきがい課(1階)
 ☎️561-2362、FAX561-2480

委員の募集

- 各募集については、随時市ホームページに掲載します。
- 🎯 18歳以上で、市内在住か通勤・通学しているか、市内で市民公益活動を行っている人。ただし、市の議員や職員、他の審議会などの委員を除く
- 🏠 会議出席の際、託児が必要な場合は、担当課にご相談ください
- 📝 申し込み方法については、市ホームページをご覧ください
- 

農地利用最適化推進委員

- 担い手への農地の集積・集約化、目標地図の素案作成や地域計画策定・達成に向けた取り組みなどを行います。
- 任期 委嘱日～令和8年7月
 ※年12回程度の会議
- 📄 笠縫区域1人(選考)
- 📝 ①個人からの推薦 ②団体からの推薦 ③一般応募で、3月1日(金)～28日(木)(必着)
- 📝 問 農業委員会事務局(4階)
 ☎️561-2415、FAX561-2486

草津市景観審議会委員

- 良好な景観形成に関する事項を調査・審議します。
- 任期 4月～令和9年3月
 ※年4回程度の会議
- 📄 1人(選考(面接))
- 📝 3月1日(金)～14日(木)(必着)
- 📝 問 都市計画課(4階)
 ☎️561-6507、FAX561-2486



救急診療のお知らせ

受診の際は、必ず事前に電話で症状を伝えてください

急病のときは

- **医療ネット滋賀** <https://www.shiga.iryu-navi.jp>
診療が受けられる医療機関を
24時間お知らせ
電話自動音声案内 (☎553-3799)



- **小児救急電話相談** (短縮ダイヤル#8000 か ☎524-7856)
ケガや急病で病院へ行った方がよいか判断に
迷ったときにアドバイス
☑ 県内在住の15歳以下の子ども



相談日時 平日、土曜日(18:00~翌8:00)
日曜日、祝日、年末年始(9:00~翌8:00)

日曜・祝日の急診

湖南広域休日急病診療所(栗東市、済生会滋賀県病院前)
(☎551-1599、FAX551-1600)

この診療所は、翌日まで診療が待てない急病
患者に、応急的な診療を行います。薬は原則1
日分かつ休日分のみ処方します。



診療日時 日曜日、祝日、年末年始(12/29~1/3)
(10:00~22:00 ※受付は9:30~21:30)

診療科目 主に内科・小児科

夜間・休日の急診(重症患者を診療する医療機関)

入院などが必要な重症患者を診療する医療機関です。
二次小児救急の診療は済生会滋賀県病院です。

3月二次救急(内科・外科系)

4月二次救急(内科・外科系)

日	月	火	水	木	金	土
					1	2
					済	淡
3	4	5	6	7	8	9
済	県	済	守	淡	守	済
10	11	12	13	14	15	16
淡	野	済	守	淡	淡	済
17	18	19	20	21	22	23
済	県	済	守	淡	淡	淡
24	25	26	27	28	29	30
済	野	済	守	淡	済	済
31						
淡						

日	月	火	水	木	金	土
	1	2	3	4	5	6
	県	済	守	淡	淡	済
7	8	9	10	11	12	13
淡	野	済	守	淡	県	済
14	15	16	17	18	19	20
淡	県	済	守	淡	済	済
21	22	23	24	25	26	27
済	野	済	守	淡	淡	済
28	29	30				
淡	近	済				

問い合わせ(当番病院)

淡	淡海医療センター(☎563-8866)	守	済生会守山市民病院(☎582-5151)
済	済生会滋賀県病院(☎552-1221)	野	市立野洲病院(☎587-1332)
近	近江草津徳洲会病院(☎567-3610)	県	県立総合病院(☎582-5031)

診療時間 土・日曜日、祝日、年末年始(9:00~翌9:00)
平日(18:00~翌9:00)



休日・夜間の薬に関するお困りごとは右の二次元コードをご覧ください

おとなの風しん予防接種費用助成

①~③の風しん抗体検査の結果、抗体価が低く、予防接種を受けた人に助成します。期日までに申請してください。詳しくは、市ホームページをご覧ください。

🕒 **接種期間** 令和6年3月31日(日)まで

- ☑ ①令和5年3月1日~令和6年3月31日の滋賀県の風しん抗体検査
- ②令和4年4月1日~令和6年3月31日の妊婦健診での風しん抗体検査
- ③令和5年4月1日~令和6年2月29日の追加的対策における抗体検査

📄 4月5日(金)までに、抗体検査結果書(②は母子(親子)健康手帳、③は抗体検査受診票も)、領収書(接種ワクチン名が記載されていない場合は明細書)、本人名義の口座番号の分かるもの、印鑑を持参し、直接担当課へ

📞 **申・問** 子育て相談センター(さわやか保健センター3階) ☎561-2331、FAX561-2491



令和6年4月から高齢者肺炎球菌感染症予防接種の対象者が変更になります

70歳から5歳刻みの年齢の人を対象としていた国の予防接種法で定められた経過措置は3月31日(日)で終了します。今年度対象で接種を希望する人は、忘れずに接種してください。過去に一度でも接種した人は対象外です。詳しくは、お問い合わせください。



令和5年度(令和5年4月1日~令和6年3月31日)の対象者

- 令和5年度に65、70、75、80、85、90、95、100歳になる人
 - 令和5年度に60~65歳未満で厚生労働省の定める疾病を有する人
- ※対象者には、昨年4月にハガキを送付しています

令和6年度以降の対象者

- 接種日当日に65歳の人
- 接種日当日に60~65歳未満で厚生労働省の定める疾病を有する人

📞 **問** 健康増進課(2階) ☎561-2323、FAX561-0180

子育て

3 離乳食レストラン

食育の話や試食(大人のみ)、座談会を行います。

🕒 ①4月10日(水) ②4月26日(金)
10:00~11:30

📍 ①さわやか保健センター
②大路まちづくりセンター(大路二)

🎯 市内在住の4~10カ月児とその保護者

📄 各15組(先着順) 💰 200円

📝 3月10日(日)10:00~、最新の情報を市ホームページで確認し、ネット予約システムから申し込み



※ネット環境がない場合は、お問い合わせください

📝 子育て相談センター (さわやか保健センター3階)
☎561-2331、FAX561-2491

2 ツインズフレンズ
「親子ふれあい遊びと交流会」

ふたご・みつごならではの大変さや楽しさをお話しながら分かち合いたいと思います。いろいろな育児の工夫や情報を聞けるといいと思います。気軽に参加してください。

🕒 3月25日(月)10:00~11:30

📍 ミナクサ☆ひろば

🎯 ふたご・みつごの家族か、ふたご・みつごを妊娠中の人とその家族

📄 15組程度(先着順)

📝 3月12日(火)~22日(金)9:00~17:00に、施設に直接か電話で(月曜日を除く)

📝 ミナクサ☆ひろば (野路一、西友南草津2階)
☎562-3793、FAX562-3794

1 妊婦教室
「お産の準備と過ごし方、心と体の準備・沐浴指導」

同じ頃に出産を迎える妊婦さんたちと交流しましょう。家族と一緒に学びませんか?

🕒 3月12日(火) 10:00~11:30

📍 ココクルひろば

🎯 市内在住の妊婦とその家族

📄 10組(先着順)

📝 3月1日(金)~11日(月)9:00~17:00に、施設に直接か電話で(火曜日を除く)

📝 ココクルひろば (大路二、キラリエ草津2階)
☎562-5596、FAX562-5523



子育て応援サイト
子育て情報はこちら

移動図書館

わかさ号

巡回予定

4~9月

🗨️ 図書館(草津町) ☎565-1818、FAX565-0903

	第1木曜日	第2木曜日	第3木曜日	第4木曜日	第1金曜日 (5月は第2水曜日)	第2金曜日	第3金曜日	第4金曜日
巡回場所と時間	13:40~14:10 第三保育所前 (橋岡町)	13:40~14:10 びわ湖 レストタウン (笠山六)	13:40~14:10 草津川 跡地公園 de愛ひろば (大路二)	14:00~14:30 JA(農協) 志津支店 (青地町)	14:00~14:30 常盤こども園 (志那中町)	14:00~14:30 JA(農協) 山田支店 (北山田町)	14:00~14:30 渋川福祉 センター (西渋川二)	13:40~14:10 草津川 跡地公園 ai彩ひろば (北山田町)
	14:20~14:50 矢橋ふたば こども園 (矢橋町)	14:30~15:00 桜ヶ丘会館 (桜ヶ丘四)	14:40~15:10 フレンド マート 志津東草津店 (追分一)	15:00~15:25 馬場町会館 (馬場町)	15:00~15:30 中央広場 (下物町)	15:00~15:30 志那中町 自治会館 (志那中町)	15:00~15:30 笠縫 まちづくり センター (上笠一)	14:20~14:50 北山田会館 (北山田町)
	15:10~15:40 鳩が森・ よし池 児童遊園 (南笠町)	15:10~15:40 かがやきの丘 町内会館 (追分南六)	15:30~16:30 キラリエ草津 (大路二)	16:00~16:30 志津南 まちづくり センター (若草五)	16:00~16:30 常盤東 総合センター (芦浦町)	16:00~16:30 JA(農協) 常盤支店 (片岡町)	16:00~16:30 笠縫東 こども園前 (平井三)	15:10~15:40 志那会館 (志那町)
	16:00~16:30 東南笠 児童遊園 (南笠東三)	16:00~16:30 野路小野山 児童遊園 (野路東五)	-	-	-	-	-	16:00~16:30 川原天神会館 (川原四)

• 貸出期間は、次の巡回日まで • 天候などで、巡回を休むことがあります • 祝日の場合は巡回日を変更しています

あい・ふらっとサロン 開催のお知らせ



「このモヤモヤ、誰かに聞いてもらったり、誰かとつながりを作りたいなあ」。そんな気持ちを持っている女性の皆さん、気軽にふらっと来てみませんか。お茶やお菓子をを用意しています。ワークショップも同時開催します。3月は「ゴムバンド体操」の予定です。

- 🕒 3月16日(土)
- ・サロン 10:00～12:00
 - ・ゴムバンド体操 10:30～11:30

📍 キラリエ草津5階 協働ひろば (大路二)

👤 女性

📌 ゴムバンド体操は20人程度 (当日先着順)

👨‍👩‍👧‍👦 子ども同伴可能ですが、託児はありません



🗨️ 男女共同参画センター (大路二、キラリエ草津5階) ☎565-1550、FAX565-1518

図書館(草津町)

☎565-1818、FAX565-0903

●こどものつどい(キッズデー)

🕒 3月9日(土) 14:30～15:15

👤 幼児～小学校中学年

📌 50人程度(先着順)

●木曜おはなしのじかん(キッズデー)

🕒 3月14日(木) 11:00～11:30

👤 乳幼児とその保護者

📌 10組程度(先着順)

●図書館ビブリオバトル

本の紹介コミュニケーションゲーム



🕒 3月17日(日) 14:00～15:00

📌 発表者4人(先着順)

🗨️ 3月16日(土)まで

●おはなしのじかん

🕒 3月23日(土) 14:30～15:00

👤 幼児

●40周年記念読書のまち

カフェ&パン「あおぞら図書館」

本の展示や読み聞かせ、飲食物販売など

🕒 3月24日(日) 11:00～14:00

くさつ桜まつりを 開催します



3月末、桜の季節の訪

れとともに、今年もくさつ桜まつりを開催します。草津川跡地公園de愛ひろばや草津駅周辺で、楽しいプログラムをたくさん用意しています。桜を眺めながら、春のおでかけをしませんか？

🕒 3月30日(土)、31日(日) 10:00～15:00

📍 de愛ひろば(大路二)、くさつ夢本陣(草津二) 他

👨‍👩‍👧‍👦 他 荒天中止

🗨️ ・草津まちづくり株式会社(草津二)

☎564-5888、FAX564-5885

・都市地域戦略課(4階)

☎561-6931、FAX561-2486



草津ハイキング 中山道ウォークシリーズ⑦ 野洲～守山宿～草津宿



🕒 4月6日(土) 9:00～15:00

📍 JR草津駅～JR野洲駅～背くらべ地蔵～十輪院～馬路石邊神社～石部道分岐道標～中山道街道交流館～東門院～今宿一里塚～大宝神社～伊砂神社～JR草津駅(徒歩距離約10km、健脚向き)

📌 50人(先着順)

📌 700円(JR運賃200円別途要)

👨‍👩‍👧‍👦 他 雨天決行(当日7:00に気象庁の天気予報で警報が発表されたときなどは中止)

🗨️ 3月4日(月)～4月3日(水)(必着)に、開催日・参加者全員の住所・氏名・代表者の電話(ファクス)番号を書いて、直接か往復はがき、ファクス、Eメールで

🗨️ ・(一社)市観光物産協会

(草津二、くさつ夢本陣2階)

☎566-3219、FAX566-8000、

✉info932@kanko-kusatsu.com

・商工観光労政課(4階)

☎561-2351、FAX561-2486

くさつ桜まつり 草津宿と天井川の 桜を巡る旅



●天井川から景色発見

「ぐるっと」コース

草津宿展望と2つの渡しを探索します。

🕒 3月30日(土) 10:30～(約2時間、歩行距離約2.5km)

📍 de愛ひろばエレベーター前(大路二)

📌 100円(資料代など)

●さくら見て“ちょっと一杯”酒蔵

見学「街道をゆく」コース

街道交わる草津宿、2つの街道を歩きませんか。

🕒 3月31日(日) 10:00～(約2時間半、歩行距離約1.3km)

📍 JR草津駅観光案内所前

📌 100円(資料代など)

※入館料別途要

📌 各50人(先着順)

🗨️ 3月1日(金)～25日(月)(必着)に、コース名・開催日・参加者全員の住所・氏名・年齢・電話番号・代表者の電話(ファクス)番号を書いて、往復はがき、ファクス、Eメールで

🗨️ ・市観光ボランティアガイド協会

(草津二、くさつ夢本陣1階)

☎・FAX563-3700

✉honjinyume932@gmail.com

・商工観光労政課(4階)

☎561-2351、FAX561-2486

交通安全 シニアカレッジ



交通安全意識の向上を図るための講座です。

🕒 5～11月(全5回)

※開・閉校式を除く

📍 市役所、警察本部(大津市)など

👤 60歳以上で市内在住の人

📌 20人(先着順)

🗨️ 3月1日(金)～4月22日(月)

🗨️ 交通政策課(5階)

☎561-2343、FAX561-2487

お知らせ

長寿の郷口クハ荘(追分七)

☎563-5021、FAX567-4269

●身近な食材でタイ料理 3品

もち米と食すガイヤーン※と青菜炒めココナツと果物のデザート

※日本の焼き鳥に似たタイの伝統料理

☎ 3月16日(土) 10:00~13:00

定 10人(先着順) ¥ 800円 申 3月8日(金)~

●ロクハ風呂の日 今月はさくらの湯 通常料金で利用できます

☎ 3月26日(火) 10:00~16:30(受付16:00まで)

¥ ・小・中学生、市内60歳以上150円(1回)

・市内15~59歳、市外15歳以上430円(1回)※中学生を除く

●草津伝統野菜(山田ねぎみ大根)

沢庵漬け完成会

みんなで美味しくフラッと立ち寄り試食会

☎ 4月14日(日) 11:00~14:00

水生植物公園みずの森(下物町)

☎568-2332、FAX568-0955

●山野草アートボトル同好会作品展

☎ 3月16日(土)~27日(水) 9:00~17:00 (最終日は15:00まで)

●横山園芸 横山直樹さんの

クリスマスローズ講演会

☎ 3月17日(日) 13:30~15:00

定 100人(当日先着順) ¥ 500円

申 当日 9:00~

●そなえパークの日

防災ビンゴ、オリジナルソーラーライトづくりなどを開催!

☎ 3月9日(土) 9:00~17:00

●【募集】ハスいっぱいプロジェクト隊員

詳しくは、みずの森ホームページへ

☎ 4月6日(土) 10:00~、13:00~、14:30~

申 3月3日(日)~20日(水・祝)

●ハンギングバスケット講習会

☎ 4月27日(土) 13:30~15:00

定 20人(先着順) ¥ 3,300円

申 3月15日(金)~電話で

●ハンギングバスケット&コンテナ 作品展作品募集

4月26日(金)~5月6日(月・休)に展示

対 壁掛け、コンテナ、一鉢グランプリ

他 壁掛け型42点・コンテナ型20点・一鉢グランプリ(直径か一辺が30cmの鉢)30点

申 3月1日(金)~4月14日(日)

3月10日(日)は「びわ湖マラソン2024」のため臨時休園します

草津アートセンター(野路六)

☎561-6100、FAX564-5851

●草津チェンバーオーケストラ スプリングコンサート

コロナ禍で音楽に触れる機会が少なかった皆さんに特別な贈り物。スプリングコンサートを楽しんでください

●指揮 葛城郁也

●曲目 モーツァルト 歌劇「魔笛」序曲、ハイドン 交響曲第94番ト長調「驚愕」、ブラームス交響曲第1番ハ短調

☎ 3月10日(日) 14:00~(13:15開場)

所 草津クレアホール(野路六)

定 600人(先着順)

申 草津クレアホール、草津アマカホールの窓口にて整理券配布中

なごみの郷(志那町)

☎568-4753、FAX568-4756

●あそびの広場「リズムあそび」

☎ 4月13日(土) 10:30~11:30

対 未就学児とその保護者

定 40人(先着順)(1組3人まで)

¥ 200円(1組)

申 3月8日(金)~

●陶芸教室

☎ 4月20日(土) 9:00~16:00

定 20人(先着順)(うち初参加枠5人)

¥ 1,500円(粘土代別途要)

申 3月8日(金)~、電話で

●健康講座SP & 健康相談

看護部長が語る「患者様との、うれしい健康回顧日記」南草津病院おしゃべり隊

☎ 4月22日(月) 13:30~14:30

●伝習料理教室

近江の名工が教える日本料理の基本「昆布と鰹節で、これだけ美味しく」

☎ 4月27日(土) 9:30~12:30

定 5組(先着順)(1組4人まで)

¥ 大人800円、小・中学生300円

申 3月8日(金)~



南草津図書館(野路一)

☎567-0373、FAX567-2357

●こどものつどい(キッズデー)

☎ 3月9日(土) 11:00~11:45

対 幼児~小学校中学年

定 10人程度(先着順)

●おはなしのじかん

☎ 3月23日(土) 14:30~15:00

対 幼児

●木曜おはなしのじかん(キッズデー)

☎ 3月28日(木) 11:00~11:30

対 乳幼児とその保護者

de愛ひろば(大路二)

☎562-5010、FAX562-5092

●伊原香奈さんの春の寄せ植え教室 春を楽しむ寄せ植え作りです

☎ 3月23日(土) 10:00~11:30

定 12人(先着順) ¥ 3,900円

申 3月1日(金)~16日(土)

●「くさつロザリアン倶楽部」

受講生募集

バラの栽培を学びたい人、バラ園での活動に興味のある人を募集します。詳しくは、草津川跡地公園ホームページをご覧ください

☎ 4月~来年3月 定 20人(先着順)

¥ 12,000円(教材費を含む)

申 3月1日(金)~(随時申込可)

市スポーツ推進委員協議会

(6階、スポーツ推進課内)

☎561-2432、FAX561-2488

●第667回歩こう会「丹波七福神めぐり」

☎ 4月7日(日) 8:10~15:00ごろ

(7:50~受付)

所 JR草津駅~JR京都駅~JR亀岡駅~神応寺~養仙寺~さくら公園~蔵宝寺~金光寺~耕雲寺~極楽寺~東光寺~JR千代川駅(歩行距離約12km、健脚コース)

¥ 500円(交通費1,630円別途要)

他 中学生以下は保護者同伴。健康管理は各自で。当日、気象庁の天気予報で京都府南部の降水確率が70%以上のときや、熱中症警戒アラート、警報が発表されたときなどは中止

相談窓口のご案内 3月

秘密は厳守します。安心して相談してください。
相談日以外にも、開所日に職員が相談に応じます。

- 法律(弁護士)市民相談
 - ☎ 21日(木) 13:30~16:30(予約制、受付4日(月)~15日(金)) 定 6人(先着順)
- 行政相談(国の事務に関する困りごと相談)(行政相談委員) ☎ 7日(木)、18日(月) 9:30~12:00
- 行政書士相談(相続・遺言・成年後見など) ☎ 26日(火) 13:30~16:00(予約制、受付4日(月)~25日(月)) 定 5人(先着順)
- 「あなたの相談室」(弁護士相談)(相続・離婚・交通事故・債務整理) ☎ 19日(火) 15:00~18:00(予約制)
 - 問 市民相談室(1階) ☎561-2329、FAX561-2334 ※平日 9:00~16:30
- 人権に関する相談(人権擁護委員) ☎ 平日の月曜日 9:00~12:00、13:00~16:00(弁護士) ☎ 26日(火) 13:30~16:30(予約制)
 - 問 人権センター(大路二、キラリエ草津3階) ☎563-1660、FAX563-7070
- 年金に関する相談
 - ☎ 平日 9:00~17:00(月曜日は19:00まで)、9日(土) 10:00~16:00(予約制、☎0570-05-4890) 予約受付は平日8:30~17:15
 - 問 日本年金機構 草津年金事務所(西沢川一) ☎567-2220、FAX562-9638

- お金や就労、ひきこもりなど、福祉の総合相談窓口
- 就労を妨げるさまざまな要因をかかえている人の就労相談・支援
 - 問 人とくらしのサポートセンター(2階) ☎561-6927、FAX561-2482
- 消費者契約トラブルなどに関する相談
 - ☎ 平日 9:00~16:30
 - 問 消費生活センター(1階) ☎561-2353、FAX561-2334
- 子ども・若者総合相談窓口
 - ☎ 平日 8:30~17:15
 - 問 子ども家庭・若者課(さわやか保健センター2階) ☎561-0188、FAX561-6780
- 若者の就職相談窓口
 - ☎ 平日 9:00~17:00(予約優先) 定 15~49歳と家族
 - 問 滋賀県地域若者サポートステーション草津本所(西沢川一) ☎563-0366、FAX563-0368
- 就職氷河期世代の就職相談
 - ☎ 平日 9:00~17:00 定 おおむね35~55歳
 - 問 しが就職氷河期世代サポートコーナー(西沢川一) ☎563-0350、FAX563-0304
- DV相談、女性の総合相談
 - ☎ 平日、第3土曜日 9:00~12:00、13:00~16:00
- 女性のためのカウンセリングルーム
 - ☎ 第1水曜日、第3土曜日(予約制)
 - 問 男女共同参画センター(大路二、キラリエ草津5階) ☎565-1539、FAX565-1518

- 保健師、助産師、保育士による妊娠、出産、子育て期に関する相談
 - 問 子育て相談センター(さわやか保健センター3階) ☎561-2339、FAX561-2491
- 家庭相談員による子どもと家庭の問題についての相談・支援
 - 問 家庭児童相談室(さわやか保健センター3階) ☎561-2460、FAX561-6780
- 少年に関する悩みの相談・支援など
 - ☎ 平日 9:30~16:00 ※カウンセラー相談あり(予約制)
 - 問 少年センター(大路二、キラリエ草津3階) ☎562-0594、FAX567-0557
- 心身の発達に支援が必要な人とその家族の相談・支援
 - ☎ 平日 8:30~17:15(予約制)
 - 問 発達支援センター(西沢川二) ☎569-0353、FAX566-5144
- 障害福祉に関する相談・支援
 - ☎ 月~土曜日の8:30~17:15(予約制) ※祝日は除く
 - 問 障害者福祉センター(西沢川二) ☎569-0351、FAX569-0354
- 高齢者に関すること
 - 問 各地域包括支援センター(高穂) ☎561-8143、FAX561-9524(草津) ☎561-8144、FAX561-9525(老上) ☎561-8145、FAX561-9526(玉川) ☎561-8146、FAX561-9527(松原) ☎561-8147、FAX561-9528(新堂) ☎568-4148、FAX568-3529

随時相談

- ひとり親相談 問 子ども家庭・若者課(さわやか保健センター2階) ☎561-2364
- 不登校 問 教育研究所・やまびこ教育相談室(青地町) ☎563-1270
- 健康相談(心の悩み、生活習慣病、栄養) 問 健康増進課(2階) ☎561-2323
- 高齢者虐待の相談・通報窓口 問 長寿いきがい課(1階) ☎561-2362
- ①暮らしの中でのさまざまな悩み・②心配ごと相談所 問 市社会福祉協議会(大路二) ①☎562-0084②☎566-1266
- 外国人相談窓口 問 まちづくり協働課(2階) ☎561-2337、市国際交流協会(2階、まちづくり協働課内) ☎561-2322

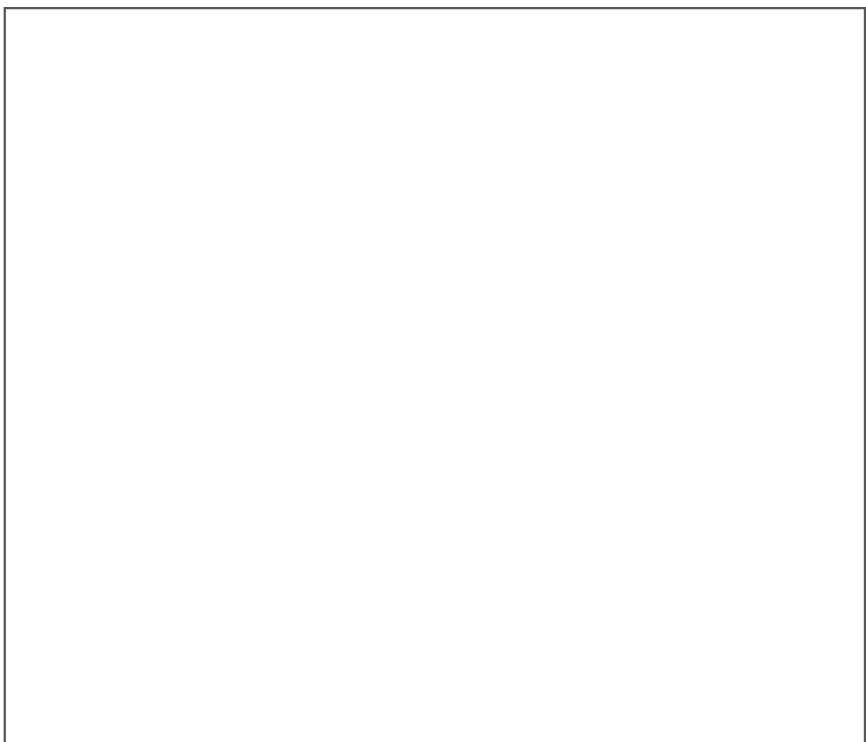

広告欄

広告に関する一切の責任は広告主に帰属します。市が推奨などをするものではありません。

- 「広報くさつ」「市ホームページ」広告掲載の問い合わせは、広報課(3階) ☎561-2327、FAX561-2483
 - ◎広報くさつ 広告掲載料金：1枠 32,000円(約63,000部発行)
 - ◎市ホームページ 広告掲載料金：1枠・1カ月 20,000円

みんなの掲示板

■第23回石倉政苑「水ひき会」

俳句・俳画展

4月6日(土)、7日(日)9時～16時(7日(日)は15時まで) 所 草津クレアホール(野路六) 問 同会の石倉(☎・FAX 077・562・6124)

■第30回定期演奏会

4月21日(日)13時～16時 所 草津クレアホール(野路六) 定 600人(先着順) 問 玉川ウインドオーケストラの我孫子(☎ 090・8164・4415、FAX debu-@galaonet.ne.jp)

■無料法律相談

inイオンモール草津

3月16日(土)11時～17時(1枠1時間) 所 イオンモール草津(新浜町) 定 30人(先着順) 申 尚当日までに、滋賀弁護士会(☎ 077・522・2013、FAX 077・522・2908)

■カラオケ発表会

3月10日(日)10時半～ 所 大津市生涯学習センター(大津市) 問 滋賀カラオケ友の会の今井(☎ 090・4644・6875)

■「源氏物語」を読む

4月～来年3月の第2木曜日(2、8月は休み)10時～11時半 所 草津まちづくりセンター(草津一) 定 30人(先着順) 費 6千円(10回分、テキスト代など別途要) 申 問 3月13日(水)までに若菜会の竹内(☎ 080・1403・8891、FAX gomahan-nekokitai@docomone.jp)

■「護身術」体験教室

(スポーツ拳法) 4月20日(土)13時半～15時半

所 Y M I T アリーナ(野村三) 定 30人(先着順) 対 年中以上 申 問 4月19日(金)までに、市スポーツ拳法連盟の馬場(☎ 070・6922・3052、FAX 077・564・7056)

■草津吹奏楽団

第45回定期演奏会 4月14日(日)14時～ 所 草津クレアホール(野路六) 定 680人(先着順) 費 700円(前売券は500円) 問 同楽団の西島(☎ 090・4907・4877、FAX SOSUJ1977@gmail.com)

■めざせ!ボチャ王

inアルプラ草津 みんなで集まってボッチャをしよう。3月3日(日)13時～15時半 所 アルプラ草津(西波川一) 問 (公財)滋賀県身体障害者福祉協会(☎ 077・565・4832、FAX 077・564・7641)

■0歳から入れる

オーケストラコンサート 3月3日(日)14時～17時 所 粟東芸術文化会館さくら(粟東市) 定 270人(先着順) 問 しが・ネクサス・オーケストラの飯島(☎ 077・579・1201、FAX shiganexus@gmail.com)

■桜の園でみんなで歌って踊りましょう!

3月30日(土)10時～15時 所 草津川跡地公園 de愛ひろば(大路二) 問 ダンスサークルRayの中井(☎ 090・1441・0497、FAX craignoor_avenue64@yahoo.co.jp)

■木彫作品の展示

3月9日(土)～11日(月)10時～17時(最終日は13時まで) 所 図書館(草津町) 問 きり会の加藤(☎・FAX 077・567・0182)

詳しい内容などは、各自でお問い合わせください。また、掲載基準に反する内容などについては、市はその責任を負いません。

新入学(園)児と高齢者の交通事故防止運動(3月15日(金)～4月15日(月))



草津警察署

安全伝言板

問 草津警察署(野村三) ☎563-0110、FAX563-0116

- 通学路・園外活動の経路における安全な通行の確保
通学路などを通行するときは、安全な速度で特に注意して通行しましょう。
- 新入学(園)児と保護者に対する交通安全教育・指導の徹底
子どもが正しい横断方法を身に付けられるよう繰り返し教えましょう。
- 高齢者の交通事故防止と安全運転意識の向上
夜間に歩くときは、明るい目立つ色の衣服を着用し、反射材を身に付けるようにしましょう。
- 横断歩道利用者ファースト運動の推進
近くに横断歩道や信号機のあるところでは、その横断歩道を横断しましょう。運転者は、歩行者や自転車が横断しようとしているときは、横断歩道などの手前で一時停止をして道を譲りましょう。

広告欄

広告に関する一切の責任は広告主に帰属します。市が推奨などをとするものではありません。

本陣四季彩々 春の段「雑宮の郷」

ただ今、四季彩々開催中の本陣では、雛人形の他、3月8日(金)から、春を感じられる掛軸の展示を行います。歴史薫る本陣で春の息吹を感じてみませんか？

🕒 3月24日(日)まで 所 史跡草津宿本陣 入館料要
問 史跡草津宿本陣(草津一) ☎・FAX561-6636



歴史ギャラリー

ドジョウフミ—宿場町から見つかった漁具—

No.196

草津宿街道交流館の所蔵資料には、市民の皆さんから寄贈を受けた資料が多くあります。寄贈資料の中には「中神コレクシヨン」や「うばがもちやコレクシヨン」、「山口コレクシヨン」のような個人で収集されたコレクシヨン群の他に、古文書や生活用具などのさまざまな資料があり、草津市の歴史や私たちの暮らしを知る重要な手がかりとなっています。

今回は寄贈された資料の中から、漁に関する民具を紹介します。長い楕円形の大きなザルに丸竹の取っ手をつけた漁具は「ドジョウフミ」や「ドンジョフミ」、「ドジョウカキ」などと呼ばれるもので、かつては県内各地で使われていました。使い方は簡単で、川や水路の中で足踏みして、隠れていたドジョウなどの魚をザルの中に追い込んで、ザルをすくい上げて捕まえます。

かつて、琵琶湖周辺の川や池には豊富に魚がおり、このような簡易な道具で捕まえることができたそうです。寄贈を受けた2点のドジョウフミはいずれも大きさが1mほどあり、竹を編んで作られています。



▲ドジョウフミ(草津市蔵)

す。竹の色や縁の部分の仕上げ方が異なっていることから、作られた年代や場所、人物が異なる可能性が考えられます。この漁具はかつての草津宿だった地域に住んでいる方から寄贈を受けたものですが、その伝来などの詳細は分かっています。しかし、ドジョウフミが川や水路で使われる漁具であることや、県内の内陸地域でも使われていたことを踏まえると、草津宿にドジョウフミがあることは決して不可解なことではないといえます。

草津宿街道交流館では、市民の皆さんから寄贈を受けた資料を展示する「郷土を伝えるもの—寄贈資料展—」を3月23日(土)〜5月26日(日)に開催予定です。こちらの資料も展示していますので、ぜひお越しください。

問 草津宿街道交流館(草津三) ☎567-0030、FAX567-0031

Kusatsu Information

いつでもどこでも「広報くさつ」



市ホームページ



ラジオえぶえむ草津 (FM78.5MHz) 「声の広報」



スマートフォン用アプリ

- マチイロ
- SideBooks(ちいき本棚)

市公式ソーシャルメディア



草津市メール配信サービス

市の情報をメールで配信するサービス



くさつチャンネル

さまざまな動画や、びわ湖放送(BBC)で放送されている草津スケッチもこちらから配信！



市の花 アオバナ



市の木 キンモクセイ

1月31日現在(対前月比)

- 人口139,913人(-26)
- 世帯数63,942世帯(-20)
- 男70,205人(-25)
- 女69,708人(-1)

国スポ開催まであと

576日

わたSHIGA輝く 国スポ・障スポ2025

障スポ開催まであと

603日



開催までカウントダウン!

3月1日(金)時点