

KUSATSU

広報 **かさつ**
CITY PUBLIC
RELATIONS

2022(令和4年)
1
No.1268



パラトライアスロン選手
うだひでき
宇田秀生

草津市長
はしかわわたる
橋川 渉

新春
対談

笑顔を、 草津から

健幸都市くさつ

皆さまにとって「健」やかで「幸」多き一年となりますように❀今年も“くさつ”をよろしくお願いいたします。

❀ 草津市民憲章 私たち草津市民は 一、古い歴史にとけあった新しい文化をつくり、住みよいまちをきずくためにあたたかい心を持ちあって、ともにあすへの歩みを進めましょう。一、豊かな生産に努めましょう。一、高い教養を伸ばしましょう。一、明るい環境を整えましょう。一、良い風習を育てましょう。

新春
対談

笑顔を、 草津から

健幸都市くさつ

昨年夏に開催された東京2020パラリンピックのトライアスロン競技で銀メダルを獲得した宇田秀生選手。草津市に住みながら、日々トレーニングに励む宇田選手と橋川市長が、YMITアリーナで「健幸都市くさつ」の魅力について語り合いました。

初出場で銀メダル獲得 パラリンピックを振り返って

市長 あけましておめでとうございませう。宇田選手には、昨年の東京2020パラリンピック、トライアスロン競技（PTS4）で見事な活躍をされ、日本勢初のメダル獲得という快挙、誠にありがとうございます。果敢にチャレンジする勇姿に、子どもから大人までの草津市民、そして日本全国の人々が、勇気と感動をいただきました。

草津市では、これまでの世界選手権やワールドカップでの活躍に加え、今回パラリンピックで銀メダル獲得という偉業を成し遂げられた宇田選手に、草津市民スポーツ大賞「荣誉賞」を贈呈させていただきました。振り返られてみていかがですか。

宇田選手 ありがとうございます。けがをしてから8年と長かったので、いろいろ思い出しながら、非常にうれしい気持ちで、ゴールできました。

市長 トライアスロン競技は、スイム（750m）があつて、バイク（20km）、ラン（5km）を連続で行うということです。体力はもちろん、粘り強さが必要な競技ですね。思い返すと、宇田選手は最初のスイムで少し出遅れたところから、バイクとランでどんどん追いつけていきました。

宇田選手 そうですね。最初のスイムでは8位でしたが、バイクを降りた時点で3位まで上がることができました。そしてランで1人抜いて、2位で

ゴールすることができました。
市長 レース全体の組み立てとして、どのような作戦だったのですか。

宇田選手 スイムで予想以上に遅れたので、正直焦っていました。とりあえず後のことは考えず、とにかく全力で自転車のペダルを踏んでいましたね。

市長 バイクでさらに体力を使うわけですから、そのあとのランもかなり厳しかったのではないですか。

宇田選手 もう走れないんじゃないかなと思っていました。ですが、皆さんの応援から力をもらい、最後まで走ることができました。

市長 ゴールされた時には倒れ込まれ、号泣されている様子がとても印象深く、感動しました。

宇田選手 そうですね。メダル獲得が決まってくれたいのが半分、一方で本当にしんどかったもので、無事にゴールできてほっとしたのもあります。

小学校から大学までサッカー一筋 けがを機にトライアスロンへ

市長 宇田選手は甲賀市のご出身で、小学校1年生の時に、お兄さんの影響でサッカーを始められたそうですね。

宇田選手 はい。小学校から高校、大学までサッカーを続けていました。草津市の小学校やクラブチームなどとも、試合をさせていただきました。

市長 高校を卒業され、大学に進学されてからは滋賀県代表選手としても活躍されましたが、就職された会社で事

故に遭われました。利き腕の切断ということもあり、できないことが多くなり不安に駆られる中、家族の支えが大きかったという内容の記事を拝見しました。当時はどのような記事を見て前に進もうという思いになられたのですか。

宇田選手 やはり周りの人に恵まれていたというのが、一番大きいと思います。家族はもちろん、友人や多くの人に応援していただき、支えてもらいました。本当に自分は幸せ者だと思います。

市長 トライアスロンを始められたきっかけと、その魅力を教えてください。

宇田選手 きっかけはリハビリで始めた水泳です。そこで出会った人に勧められたのが、トライアスロンでした。それまでトライアスロンというものを知らなかったのですが、1回の競技で3種目できるということで、何でもやってみようという感じで始めました。3種目あるので日々の練習量がすごく多いです。

市長 その練習は、今日はスイム、今日はランというように分けてやるのですか。それとも、3種目を1日でこなすような練習をされるのですか。

宇田選手 メニューにもよりますが、合宿時は3種目行う日が多いです。1年で合宿に出ている期間のほうが長くて、主に宮崎、沖縄、東京の他、岐阜県の

パラリンピック トライアスロン

スイム(水泳)750m、バイク(自転車)20km、ラン(長距離走)5kmを連続で行う競技。障がいの種類や程度によってクラスが異なります。「PTS」は、腕や足に障がいのある選手のクラスで、2~5の4つのクラスに分けられています。数字が小さいほど、障がいの程度が重く、数字が大きいほど軽くなります。



御嶽山の標高1,800mほどの場所で、高地トレーニングもしています。

市長 現在は草津市にお住まいですが、市内でも練習をされることはありますか。

宇田選手 自宅にすることは少ないのですが、いるときは南草津を中心に走ったり、自転車は交通量の多さと時間効率を考慮して室内で練習します。水泳は市内の施設で行っていて、1回の練習で4,000mほどを75分から90分ぐらい泳ぎます。

市長 トレーニングだけでも、すごい量ですね。

宇田選手 そうなんです。その練習の成果がレースで実るところが、トライアスロンの魅力です。

市長 パラリンピックの後、アラブ首長国連邦のアブダビで開催された世界選手権大会でも、2位になられたとお聞きしました。そうした世界大会に加えて、2024年にパリで開催されるパラリンピックが次の目標ですね。

宇田選手 とりあえず、そこをめざして一生懸命やろうと思います。体力の続く限りは頑張ります。

市長 滋賀県で、トライアスロン大会が開催される時には、ぜひ参加してください。

宇田選手 そうですね。ぜひ参加させていただきます。

「健幸」の秘訣は、よく話し、よく笑い、よく食べるんだよ

市長 草津市に住むようになったき

かけを教えてください。

宇田選手 遠征合宿が増えてきているので、交通の利便性を考えたことと、練習するプールも近いほうが良いという事で住まいを移しました。

市長 住み心地はいかがですか。

宇田選手 静かで公園も多く、住みやすいですね。子育てするには良い環境だと思います。息子は8歳と5歳ですが、矢橋帰帆島や琵琶湖博物館にもよく行っています。

市長 ありがとうございます。全国的に人口が減少する中、草津市は今も人口が増加中で、2021年の住みよさランキングでは近畿で2位、滋賀県では1位でした。その理由として、鉄道や幹線道路の充実による交通の利便性の良さや、百貨店やショッピングモールなど商業施設も充実し、マンションや住宅地が増えていることが挙げられます。

市では、「健幸都市」を掲げて、市民の皆さんが健やかに、幸せに暮らせるまちづくりをしていこうと、草津川跡地に公園を整備したり、YMITアリーナや(仮称)市立プールなど、健幸づくりの拠点整備を進めています。

宇田選手 草津川跡地公園の「ai彩ひろば」にはよく行きます。すごく大きい犬がよく散歩していて、それがかわいくて、うちの息子たちが大好きです。「今日はいるかなあ」と言いながら、楽しみにして行きます。

市長 宇田選手は日ごろから運動をたくさんしておられますが、トレーニングの他に何か健幸に気を付けておられ



ることはありますか。

宇田選手 よく笑うことですね。家族といっぱい話して、いっぱい食べて、よく笑うのが一番です。

市長 私がよく言うのは、運動、それも過激な運動ではなく、適度な運動です。

宇田選手 はい、僕もそう思います。適度な運動が一番良いです。

市長 あとは栄養バランスの良い食事、睡眠、休養を取る、そして話して笑うのが健幸の秘訣と、敬老会などでいつもお話ししています。いまはコロナ禍で難しい面もありますが、おしゃべりして

草津市長
はしかわ わたる
橋川 渉

1949年生まれ。京都大学卒業後、1973年草津市入庁。企画部長、政策推進部長などを歴任し、2008年3月～草津市長(16～19代)。座右の銘「至誠」。「至誠にして動かざる者は、未だこれあらざるなり」(孟子)

パラトライアスロン選手
うだ ひでき
宇田 秀生

1987年生まれ。滋賀県甲賀市出身で、現在草津市在住。仕事上の事故により利き腕である右腕を切断。リハビリではじめた水泳をきっかけにトライアスロンを始める。東京2020パラリンピックで銀メダル獲得。大切にしている言葉は「物事を大きく捉えずぎないこと」



笑って過ごすことが健幸に良いですよ。宇田選手も、私と同じようなことを言われるのを聞いて、うれしいです。

宇田選手 そうですね。同じ思いです。 子どもたちには出会いを大切に 常に楽しく過ごしてほしい

市長 以前、栄誉賞表彰式のため、市役所にお越しいただいた際には、お子様も一緒にいらしていました。その際、宇田選手がとお子様のことを大切に思っておられ、そしてお子様も宇田選手の手が大好きだということが伝わってきました。海外遠征などで一緒に過ごす時間が限られている中、どのような思いで接しておられますか。

宇田選手 とにかく全力で遊ぶこと、自分自身も楽しむことを心掛けています。
市長 このように育ってほしいという思いはありますか。

宇田選手 常に自分の人生を楽しんでほしいです。これから色々な出会いがあると思いますので、一つ一つの出会いを大切にしていきたいです。

市長 草津市は子育てや教育にも力を入れていきます。例えば、妊娠から出産、子育てまで一貫した相談・支援・情報提供の体制を整えたり、「ココクルひろば」や「ミナクサ☆ひろば」など子育て支援拠点施設も設けています。また教育に関しては、小・中学校で1人1台タブレット端末が利用できるような整備し、子どもたちの主体的、協働的な学びの実現と学力の育成に力を注いでいます。

宇田選手 僕の子どもの頃と比べると、ずいぶん変わりましたね。子どもの覚える速さはすごいと思います。タブレットも何も教えなくても使いこなします。環境を整えるのが大人の役割だと思いますが、草津市の環境は本当に恵まれていると思います。

市長 そういった新しい教育環境のもとで、子どもたちが未来を拓いてくれることを願っています。市では、各小中学校で運動を楽しく体験できるジュニアスポーツフェスティバル「レッツエンジョイスポーツ!2021」を実施しています。宇田選手にも講話や陸上指導をしていただけると伺っています。お忙しいとは思いますが、子どもたちのためにもどうぞよろしくお願いします。

宇田選手 ありがとうございます。楽しみにしています。

市長 宇田選手には、健幸づくりに取り組む市民や子どもたちを勇気づける存在として、ぜひこれからも草津市に住み続け、ご活躍いただきたいと思っています。

宇田選手が思う「住みやすいまち」、「住みやすさ」とはどのようなことでしょうか。

宇田選手 バリアフリーの観点で言えば、街中を整備することも大切ですが、まずは人と人とのコミュニケーションが大事ではないかなと思います。お互いを思いやること、心の壁を取り除くことが、住みやすさにつながっていくと思います。

市民の皆さんへメッセージ

市長 最後に市民の皆さんに、メッセージをお願いします。

宇田選手 まだまだ競技活動を続けようと思っています。競技活動を通して、僕のこと、トライアスロンのこと、パラスポーツのことを、もっと草津市民の皆さんに知っていただきたいと思っています。引き続き応援をよろしくお願いいたします。

市長 ありがとうございます。宇田選手のさらなるご活躍を願っております。本年は寅年です。「虎は千里を走る」と言いますように、千里を走るような、さらなる飛躍を期待しております。

昨年は新型コロナウイルス感染症が流行する中、事業やイベントなどの延期や中止が相次ぎました。厳しい状況

は本年も続きますが、そのような中でも感染防止対策を徹底しながら、草津市に住む人も、訪れる人も健幸を実感していただけるまちの実現に努めてまいりますので、本年もよろしくお願いたします。

YMITアリーナ(野村三)

令和元年に、「新たな『にぎわい』と『ALLくさつ』のスポーツライフの創造」を基本コンセプトとし、野村公園内に新たに開館した施設です。



☎563-1265、FAX563-1465

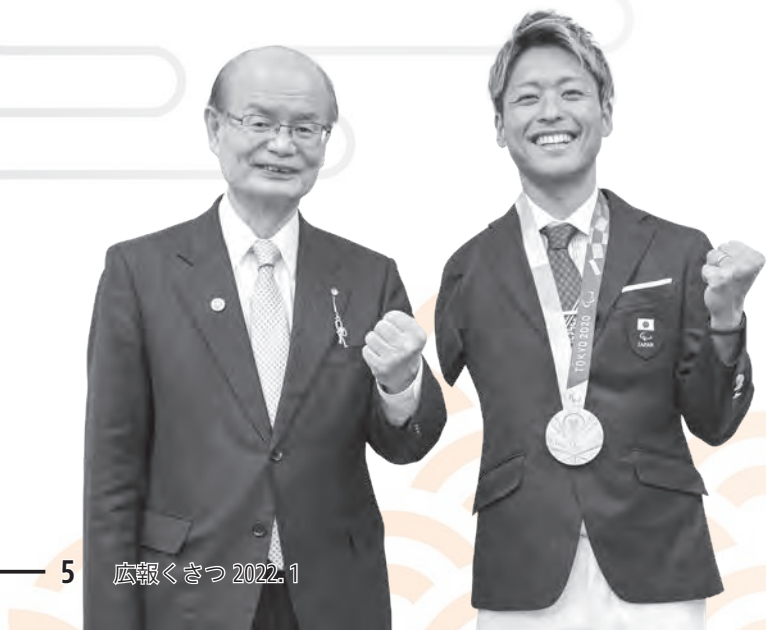

町内会の新たな取り組み

— 地域の課題に合わせて —

市内には220の町内会・自治会があります。そのうちマンションのみで組織されている町内会は22あります。マンション町内会では、戸建てを中心とした町内会とは違った事情や課題を抱えています。その中でも地域での関わりを大切に、いろいろな取り組みを行われています。

では、実際にマンション町内会ではどのような活動を行っているのか、「ファミリーハイツ草津町内会」の取り組みを紹介します。

☎ まちづくり協働課(2階) ☎561-2324、FAX561-2482



町内会とは？

町内会は隣近所に住む人たちがお互いに助け合い、協力し合って、自分たちの住む地域を、より住みよい地域にしようと自主的に活動している団体です。

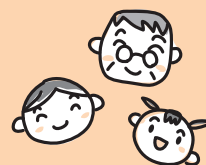

ファミリーハイツ草津町内会の取り組み

ファミリーハイツ草津町内会は3棟が立ち並ぶ高層マンションで、約440世帯が住んでいます。住民交流を目的に、ウィンターフェスティバルやクリスマス会など、年間を通して、さまざまな行事を行っています。

昨年は、毎年8月に開催している「サマーフェスティバル」を新型コロナウイルス感染症対策で中止したことにより、「地域振興サマー抽選会」を開催しました。各組ごとに時間を区切り、7人の組長が皆さんの代表として抽選を行いました。町内会独自のお買い物券を発行し、草津駅西口商店街協賛のお店で利用することで、地域振興の一つとして商店街を盛り上げました。



課題とこれから

近年では、子どもが少なくなり、これまで続けてきた行事ができなくなってしまっています。町内会の活動を始めてから20年が経過し、ネット社会や少子高齢化、働き方改革、個人情報保護の壁など、時代により社会が変化しました。このような中で、「やりたい人(やれる人)」が「やりたい内容」で「できるときに参加する」を基本に、住んでいるまちに、ゆるく関わっていく方法を考え、持続していけるような町内会にしていきたいと考えています。

町内会・自治会へ
加入しましょう

地域の皆さんが顔見知りになって、触れ合い、いざという時に互いに助け合える関係づくりが大切です。地域の絆を深めるとともに、住みよい生活を送るため、町内会に加入しましょう。

草津市気候非常事態宣言

ゼロカーボンシティをめざそう



昨年12月17日、市と議会は共同で「草津市気候非常事態宣言」を行い、ゼロカーボンシティを表明しました。これは、地球温暖化による気候変動に対する危機意識を市民の皆さんと共有することで、市を挙げて脱炭素社会*の実現に向けた行動目標を示すためのものです。

私たち一人一人の、これからの自発的な行動が未来につながります。いま一度、気候変動による危機に対して自分に何ができるのかを考え、行動するとともに、協力し合いながら、ゼロカーボンシティをめざしていきましょう。

詳しくはこちら



*地球温暖化の原因となる、二酸化炭素をはじめとする温室効果ガスの排出量を、実質的にゼロに実現する社会

問 くさつエコスタイルプラザ(馬場町、クリーンセンター内)

☎561-6580、FAX561-6583

ゼロカーボンシティとは

2050年にCO₂(二酸化炭素)を実質ゼロ(カーボンニュートラル)へ、めざすことを公表した地方自治体などを指します。全国では、約500の地方自治体がゼロカーボンシティを表明しており、市は、県内で4例目となります。(環境省ホームページより)

共同宣言式



昨年11月定例市議会の終了後、議場で、議長と市長が共同で宣言を行いました。共同宣言は、西日本では初めてです。

草津市地球冷やしたい推進フェア

宣言の翌日に草津市地球冷やしたい推進フェアのトークイベントで、2050年カーボンニュートラルの実現に向けて取り組みを進めていくための話し合いが行われました。



市民代表 やまもとえつこ 山本悦子さん

事業者代表

瀧上幹雄さん(イオンモール草津 ゼネラルマネージャー)

団体代表(コーディネーター)

中鹿哲さん(滋賀県地球温暖化防止活動推進センター長)

市代表 草津市長 橋川涉

くさつしきこうひじょうじたいせんげん
草津市気候非常事態宣言

～ 2050カーボンニュートラルへの決意 ～

近年、世界各地で、地球温暖化の影響による異常気象が相次いでいます。2015年に採択された「パリ協定」では、産業革命前からの気温上昇を、2℃未満とすることを目指し、1.5℃までに抑える努力を続けていくとしています。日本は、この目標を踏まえ、2020年10月に、「2050年までに、温室効果ガスの排出を全体としてゼロにするカーボンニュートラル」を目標に掲げました。

草津市には、市民、事業者、団体等と市役所の協働により、地域の地球温暖化対策を進めてきた歴史があります。2007年には、「愛する地球のために約束する草津市条例」を制定して、みなさんと市長が地球のために約束する協定を結ぶことで、協力し合って地球温暖化を防ぐとともに、その後、気候変動に適応するための仕組みを作りました。また、2009年には、私たちがそれぞれの枠を超えた協力体制のもと、地域ぐるみで地球温暖化対策を進めるための組織として、「草津市地球冷やしたい推進協議会」を設立して、様々な取組を行ってきました。

気候変動による危機が迫るなか、今一度、私たち一人ひとりが脱炭素社会づくりに向けて自らの役割を確認し、より積極的な行動に移す時が来ています。そこで、草津市は、SDGsの理念を踏まえ、それぞれの役割の中で取組をさらに進めるとともに、共に協力し合うことで、2050年カーボンニュートラルの実現を目指して、ここに草津市気候非常事態を宣言します。

令和3(2021)年12月17日

草津市長 橋川 涉
草津市議会議長 伊吹 達郎



市では、「草津市地球冷やしたい」の愛称で、市民の皆さんに地球温暖化対策市民運動への参加を呼びかけています。



くさつ
KUSATSU
ブースターズ
BOOSTERSから
新年のメッセージ



たかはし しげひろ
高橋 繁浩 大学教員・水泳部監督

昨年は、東京オリンピックの大橋選手の活躍に興奮しました。「継続は宝なり」が、私の座右の銘です。「継続は力なり」から「宝」にもなるものと捉えています。運動を継続することで健康が保てる。健康であるからこそ、色々なことにチャレンジできます。



ひらた
平田 ゆり ゴスペルシンガー

今年こそ、思いっきりみんなでゴスペルを歌える日が来ますように。皆さんが楽しく過ごせますように。心からお祈りいたします。



ファミリーレストラン お笑い芸人

久しぶりに開催できた有観客のライブでの喜びと緊張感が印象的でした。皆さんにお会いできるイベントなどの開催が少ない状況ですが、早く皆さんに笑顔が届けられるように我々も頑張りますので、一緒にこの時を乗り越えていきましょう！



さかい こ
佐合井 マリ子 シンガーソングライター

理想や願望のまま心が動かないこともあります。その時は音楽を聴いてほしいです。うれしさも悲しみも、抱きしめる胸が必要。音楽は心をフラットにしてくれるアイテムです。今年もそんな音楽を発信し続けていきたいと思います。



しほ
SHIHO モデル

昨年は、私たちにとって大切なものは何かについて、改めて見つめ直し、意識を高め直し、また、未来に向けて新しい始まりを感じる一年でした。今年は、皆さんにとって健康で幸せな素晴らしい一年でありますように。



しゅうれん
秀蓮 書師

本当の安らぎを得られたからこそ、今年からは次のステージに。周りの皆さんが大切にしてくださる温かさに感謝を持ち、生きること、書くことを楽しみたいと思っています。



あびことみ
我孫子 智美 元陸上・棒高跳び選手

昨年3月に選手を引退しました。ずっと暖かく応援いただき、ありがとうございました。現在は幼児から中学生までのスポーツ指導に関わっています。皆さんに恩返しができるよう、一歩ずつ取り組んでいきたいと思っています。



ぎんらら
GINLALA 音楽ユニット

昨年は、多くのイベントが中止になり、ひたすら我慢の年でした。思うように活動のできない毎日ですが、できることから始めたいです。きっと皆さんと笑顔で歌える日が来ることを信じています。



こうさかつよし
高阪 剛 ブログ闘家

昨年は、自分自身が今何をすべきかという事をさらに考え、行動した一年でした。草津市での指導の機会がありましたが、幼少の頃の記憶が蘇る経験をし、草津市は特別だと改めて思いました。今年も「前へ」の気持ちを持って、進んでいきたいと思っています！

「KUSATSU BOOSTERS」は、市に縁のある著名人で、市のPR活動に協力しています。メンバーからのコメントを一部抜粋・編集して紹介します。全文は、市ホームページに掲載しています。

問 広報課(3階) ☎561-2327、FAX561-2483

くさつブースターズ新年



やすはら あやな
安原 綾菜 元フィギュアスケート選手

昨年は、東京オリンピックの聖火ランナーやグッドウィルナー草津の活動など、貴重な経験をし、思い出に残る一年でした。コロナ禍で大変な世の中ではありますが、明るく元気に頑張ります。



まつむら とよじ
松村 豊司 女子硬式野球部監督

昨年から京都文教大学の女子硬式野球部の監督をすることになり、野球振興での活動もできるようになりました。昨年は、仕事、野球と慣れない一年でしたが、この経験を今年につなげていきたいです。



ほりい かずみ
堀井 和美 サイクルフィギュア
室内自転車競技
元プレイヤー・コーチ

昨年は、地元の草津市で、東京オリンピックの聖火ランナーとして走るという素晴らしい体験もさせていただきました。これからも困難があるかと思いますが、笑顔を忘れず「Keep Smiling」で乗り越えていきましょう！



よこえ ゆたか
横江 豊 プロバスケットボール選手

2シーズンぶりにパンビシャス奈良に戻りました。草津市で生まれ育ち、草津市を代表してプレーしている自覚を持っています。チーム目標に向かって頑張りますので、ぜひ応援していただけたら嬉しいです。



かつやま
ムーディ勝山 お笑い芸人

昨年からFM滋賀で番組が始まり、滋賀県に毎週来るようになりました。今年も盛り上げるために！右から来たものはどンドン左へ受け流していく所存であります！皆さんのつらい部分を受け流して、少しでも笑ってもらえるよう頑張ります。



まきた
牧田 もりかつ アナウンサー

昨年12月に、全国のアナウンサー仲間とともに高校サッカーをテーマにした本を出版し、自分の仕事を振り返る良い年になりました。子どもたちが前を向けるよう、元気な大人のサポートが必要です。みんなで力を合わせて乗り越えましょう。

今年もたくさんの
応援よろしく
お願いしますたび！



まる
たび丸



やくしじ としや
薬師寺 利弥 教員・ラグビー部監督

昨年は、コロナ禍で草津市とラグビーを通じた交流ができませんでした。今年は草津市と一緒に、イベントなどをしていきたいと思っています。ラグビーを通じて、これからも草津市の魅力を発信していきます！



まつだ のぶひろ
松田 宣浩 プロ野球選手

昨年は思うような結果を出せず、悔しく歯がゆいシーズンを過ごし、プロの世界の厳しさを改めて知った年でした。今年は草津市民代表のつもりで、一生懸命バットを振って、故郷の皆さんに喜んでもらえるような活躍をしたいです。

住民税非課税世帯等に対する臨時特別給付金

新型コロナウイルス感染症の影響が長期化する中、速やかに生活・暮らしの支援を受けられるよう、住民税非課税世帯等に対して、1世帯当たり10万円の現金給付を行います。そのため、臨時特別給付金推進室を新設し、準備を進めます。具体的な支給方法や時期などについては、詳細が決まり次第、市ホームページや広報くさつなどでお知らせします。

執務室

市役所1階・正面玄関横(旧市民サロン)

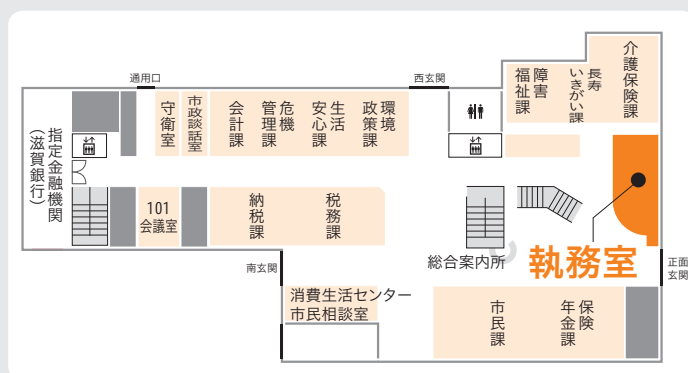

制度に関するお問い合わせ先

内閣府が本給付金などに関するコールセンターを設置しています。制度に関する質問などは、内閣府コールセンター(☎0120-526-145)にお問い合わせください。

☎受付時間 9:00~20:00

(土・日曜日、祝日を含む)

※国民向けの一般的な制度概要についてお答えするコールセンターです

※自宅に給付金をかたった不審な電話や郵便物があった場合は、警察署や警察相談専用電話(#9110)に連絡してください

☎臨時特別給付金推進室(1階) ☎561-0189、FAX567-9101

11月定例市議会

11月26日に開会し、市長が提出した24議案を原案どおり可決等しました。また、議員が提出した意見書案2件を可決、決議案1件を可決とし、12月17日に閉会しました。主な議案は次のとおりです。

《市長が提出したもの》

補正予算 = 令和3年度草津市一般会計予算を26億1,645万1千円増額し、569億5,677万7千円にする補正予算など

条例案件 = 草津市職員の勤務時間、休暇等に関する条例および草津市企業職員の給与の種類および基準に関する条例の一部を改正する条例案など

一般議案 = 訴えの提起についてなど

人事案件 = 草津市公平委員会委員の選任につき同意を求めることについてなど

《議員が提出したもの》

意見書 = オンライン本会議実現へ向けての地方自治法の改正を求める意見書案など

決議 = 草津市気候非常事態宣言~2050カーボンニュートラルへの決意~の決議案

☎総務課(3階) ☎561-2301、FAX561-2483

議事庶務課(3階) ☎561-2413、FAX561-2485

子育て世帯への臨時特別給付金 国制度

市が児童手当を支給している人は、申請不要で受給できます(新生児は別途ご案内します)。公務員と、児童手当を受給していない高校生世代(平成15年4月2日から平成18年4月1日生まれ)の児童のみを養育している人は、申請が必要です。詳しくは、市ホームページをご確認ください。

☎3月15日(火)まで(必着)

※新生児は別途期限あり

☎3月31日(木)までに生まれた児童を養育する人(所得制限あり)

☎子ども家庭課(さわやか保健センター2階)

☎561-0188(給付金専用)

FAX561-6780



問 人権センター
(大路二、キラリエ草津内)
☎563-1177、FAX563-7070

差別のない明るいまちに 「水平社宣言」100年に思う

日本最初の人権宣言 「水平社宣言」

皆さんは、日本初の人権宣言ともいわれる「水平社宣言」を知っていますか。それは大正11(1922)年3月3日、被差別部落の人々の解放をめざして設立された「全国水平社」の創立大会で読み上げられた宣言文です。同情や憐みという垂直(上下)の関係ではなく、お互いがお互いを尊敬し合う水平の関係をつくることで差別を解消していく。そのような願いが込められています。

- 身分制が廃止されてからも、日常生活で差別に苦しんでいた人々は、全国水平社をつくり、『みずからの力で差別をなくす運動をはじめました。』『小学社会6年 日本文教出版より』
- 第一次世界大戦後には、様々な差別からの解放を求める運動(解放運動)も

広がりを見せました。(中略)
1922年には、被差別部落の人々が、人間としての平等を求めて、全国水平社を結成しました。
『中学社会 歴史的分野 日本文教出版より』

今年で100周年となる「水平社宣言」が日本初の人権宣言といわれるのには「人間をいたわる」のではなく、「人間を尊敬し、大切にすること」を運動の中心としたことなどで、部落差別に限らず、あらゆる差別の解決に向けて重要な意味を持ち、当時としては先進的な考えであったことが理由といえます。

水平社が 設立されるまでの50年

水平社宣言からさかのぼること約50年、明治4(1871)年に「解放令」が出されていますが、これは「えた・ひにん等の称を廃止するので、これからは身分、職業とも平民と同じであること(現代語訳)」という文言のとおり、単にこと

ばを廃止し、法律の上で身分制度をなくしたという形だけのもので、被差別部落の人々を平等に見る施策はとられていませんでした。「水平社宣言」から100年

今の社会はどうでしょう。これまで表に出てこなかったさまざまなハラスメント(人権侵害)が、人権問題として認識されるようになったことや、性の多様性が話題になるなど、人権に対する意識は高まっているといえます。一方で、インターネットやSNSを利用した誹謗中傷など、新たな人権問題が発生していることも事実です。

市でも、「草津市人権擁護に関する基本方針」にあるように、「人権意識の醸成と高揚」「誰もが住みよい社会環境づくり」「差別や不合理な格差の解消」の基本目標に向けて、お互いの人権を尊重し、温かい心を持ちあつた明るく住みよいまちをつくっていきましょ。

第44回 人権尊重と部落解放をめざす市民のつどい開催

問 人権センター(大路二、キラリエ草津内) ☎563-1177、FAX563-7070

10 人や国の不平等をなくそう



このつどいでは、同和問題の認識を深め、人権尊重の大切さを学び、差別の解消をめざします。インターネット配信をしますので、人権センターの閲覧URL (<https://www.city.kusatsu.shiga.jp/kurashi/jinken/sodankeihatu/shiminno-tsudoi2021.html>) か、二次元コードからご覧ください。インターネット環境がないなど、視聴できない人は、2月4日(金)までにお問い合わせください。

「人の世に熱と光を」

講師 清原 隆宣さん

西光寺(西光万吉の生家・水平社運動発祥地)住職

◎ 配信期間

2月11日(金・祝) 13:30~25日(金)

※配信期間中は何度でも
視聴が可能です



視聴はこちら

新型コロナウイルスワクチン接種

追加接種(3回目接種)

問 新型コロナウイルスワクチン対策室(2階) ☎561-0184、FAX561-2482(平日8:30~17:15)



追加接種は2回目接種日から原則8カ月経過した人が対象となりますが、国の方針に基づき、医療従事者などは最短で6カ月に、高齢者(65歳以上)は2月以降に最短で7カ月に、期間を前倒しします。

※昨年6月4日までに2回目接種を終えた人に対し、1月7日に接種券を送付しました。以降、2回目接種から8カ月(高齢者は7カ月)を経過する人に順次、接種券を送付します

接種する会場

- 集団接種は、1月31日(月)から①フェリエ南草津(野路一)、②エスクエアSARA北館(西渋川一)の2会場で行います。
- 昨年7月31日までに2回目接種を終えた65歳以上の高齢者には、市が接種日時と会場を指定してお知らせします(予約不要)。住んでいる地域(住民票のある住所)によって、集団接種会場を分けて指定しています。地域の医療機関でも接種を行います(予約要)。

接種するワクチン

高齢者の接種期間の前倒しを推進するために、ファイザー社ワクチンに加え、武田/モデルナ社のワクチンが国から供給されます。集団接種会場では武田/モデルナ社ワクチンを使用し、地域の医療機関ではファイザー社ワクチンを使用します。(ワクチンの供給状況に応じ、変更になる場合があります。)

地域の医療機関での接種

詳しくは、1月17日(月)に市ホームページや地域まちづくりセンター、コールセンター(☎598-0932)でお知らせします。予約開始は1月21日(金)、接種開始は2月5日(土)以降です。(1・2回目接種を行うところもあります)

広がれ! はっぴー・ぼうさい



第10回

問 危機管理課(1階)
☎561-2325、FAX561-6852

草津の防災力、どんどん高めていきましょう

関西大学 社会安全学部 近藤ゼミ

このコラムも、おかげさまで第10回となりました。今回は、えふえむ草津でお届けしている防災番組「Happy BOUSAI」(昨年末で通算110回放送)が大切になっている概念をお伝えしたいと思います。

皆さんは、「インクルーシブ防災」という言葉を知っていますか。「インクルーシブ(inclusive)」とは、包み込む、排除しないという意味です。災害時に、弱い立場の人も一人も取りこぼすことがないように、優しく包み込んであげよう。そうした思いが込められています。私たちのゼミナールでも、世界防災会議で提唱されたこの考え方に共鳴して「みんなのぼうさい」というスローガンを掲げ、全国各地で防災・減災の取り組みを支援する活動を続けています。

ところで「包み込んであげよう」という言葉に、少し違和感を持った人もいらっしゃるのではないのでしょうか。どこか上から目線だ。どこかしらじらしく偽善的だ…。私たちも、当初は「してあげたい」という思

いが強すぎて、極めて一方的な関わり方をしてきたように思います。しかしそれでは、うまくいきません。

私たちがこの考えを見直すきっかけを与えてくださったのは、故・平本歩(35)さんでした。ミトコンドリア病という難病に侵され、人工呼吸器を付けながら自活していた平本さんは、災害の備えを独自に進めておられました。ご自身の薬や予備バッテリーの他に、ヘルパーさん3人分の非常用のグッズを揃えていたのです。「助けてもらう」ばかりじゃなくて、「助け合える」ことを見つけて実行する。そんな平本さんの身構えは、やがて私たちの心を包み込んでくれました。2021年、平本さんは永い眠りにつかれました。私たちはここ草津でも、安全と安心を下支えする「包み込み合う輪」を広げていきたいと考えています。

Happy BOUSAI

ラジオえふえむ草津(FM78.5MHz)
第1・3火曜日12:00~

草津税務署の所得税等還付申告相談会



草津税務署が還付申告の相談会を開設します。当日は申告書の提出もできます。

🕒 2月10日(木) 9:30~12:00(受付11:30まで)、13:00~15:30(受付15:00まで) 所 市役所 2階 特大会議室

- 他
- マスクの着用が無い場合や、体調の悪い人(発熱や咳などの症状のある人)は入場できませんのでご了承ください
 - 譲渡所得(土地、建物や株式など)、贈与税の申告相談は実施しません
 - 申告の受け付けについては、広報くさつ 2月号でお知らせします
 - 混雑状況によっては15:00までに受け付けを終了します

	公的年金等受給者・給与所得者	住宅借入金等特別控除を新たに受ける人
対象	<ul style="list-style-type: none"> • 公的年金などを受給している人 ※事業所得や不動産所得、譲渡所得がある人を除く • 令和3年中に一定額以上の医療費などを支払い、医療費控除による所得税などの還付申告をしたい人 • 令和3年中に退職し、年末調整ができていない人 	<ul style="list-style-type: none"> • 住宅ローンなどを利用して、自宅を新築や購入、増改築などをして、令和3年中に居住の用に供し、一定の要件を満たす給与所得者で、住宅借入金等特別控除による所得税などの還付申告をしたい人
必要なもの	<ul style="list-style-type: none"> • 個人番号(マイナンバー)カードか、個人番号確認書類と本人確認書類(提示か、写しを添付) • ボールペンなどの筆記用具や計算器具 • 公的年金や給与所得などの源泉徴収票 ※令和3年中に退職金を受け取った人で、退職所得を申告する場合は、退職所得の源泉徴収票も必要 • 医療費控除の明細書 ・ 寄附金控除の受領証明書 • 各保険料などの控除証明書、健康保険料などの金額が分かるもの ※給与所得者で年末調整分を除く • 振込先の預貯金口座の番号が分かるもの(本人名義) • 前年分の申告書の控えや税務署からのお知らせハガキなど、利用者識別番号が分かる書類(持っている人のみ) 	<ul style="list-style-type: none"> • 個人番号(マイナンバー)カードか、個人番号確認書類と本人確認書類(提示か、写しを添付) • 控除の要件や必要書類などは、事前に国税庁ホームページ(http://www.nta.go.jp/)をご覧ください

医療費控除

領収書の代わりに「医療費控除の明細書」の添付が必要です。
 ※医療保険者から交付された医療費通知(健康保険組合などが発行の「医療費のお知らせ」など)を添付すると明細の記入は省略可
 ※領収書は自宅で5年間保存が必要(税務署から求められたときは、提示・提出が必要)

年金受給者の申告

公的年金の収入が400万円以下で、それ以外の所得が20万円以下の人は、所得税などの確定申告は不要です。ただし、市・県民税の申告が必要な場合があります。
 ※所得税などの還付には、確定申告書の提出が必要

問 草津税務署 個人課税部門(大路二) ☎562-1315(音声案内)、税務課 市民税係(1階9番窓口) ☎561-2309、FAX561-2479

家屋を取り壊し・新築・増築した場合は、届け出を

固定資産税(都市計画税)は、毎年1月1日(賦課期日)の現況で課税されます。1月2日以降に、所有権を移したり、家屋を取り壊したりした場合でも、1月1日現在の所有者に、令和4年度分の固定資産税の全額が課税されます。

適正な課税を行うため、以下の場合には届け出をお願いします。法務局で建築(新築)や取り壊し(滅失)の登記が済んでいる場合は、届け出は不要です。

• 家屋の建築や、用途の変更をしたとき

家屋には、床面積の大小にかかわらず、固定資産税などが課税されます。10㎡未満の家屋や未登記の家屋を建築・増築したとき、用途変更をしたときは連絡してください。

• 家屋を取り壊したとき

届け出(取り壊し証明などが必要)がないと、課税される場合があります。

※住宅用の敷地として使用している土地は、特例で税



額が低く抑えられています。住宅の取り壊しや、住宅用地以外の利用に変更すると、特例の適用がなくなり、前年度に比べて税額が上がります

- **特例などの減額制度の適用の対象となる工事を実施したとき**
耐震改修工事など減額対象の改修工事を行うと、翌年度の税額が下がる場合があります(工事完了後、3カ月以内の申告が必要)。

詳しくは、市ホームページをご覧ください。



償却資産の申告について

毎年1月1日現在で、不動産賃貸業を営んでいる場合や飲食店、美容室などを開業した場合など、事業用の資産がある場合は、市に申告する義務があります。詳しくは、市ホームページをご覧ください。

草津市 償却資産

検索

問 税務課 資産税係(1階10番窓口)

☎561-2310、FAX561-2479



マイナンバーカード 顔写真無料撮影 キャンペーンの期間延長

この機会にマイナンバーカードを取得しませんか。3月は市民課の窓口が大変混雑すると予想されますので、早めにお越しください。

🕒 3月31日(木)まで

👤 草津市に住民登録があり、マイナンバーカードを申請する人

📄 他・本人確認書類が必要

- ・カードは約1、2カ月後に市役所での受け取り

🏢 市民課(1階)

☎561-2344、FAX561-2492



20歳がスタート！ 国民年金

20歳になった人には、日本年金機構から加入のお知らせが届きます(加入手続きは不要)。国内に住所がある20歳以上60歳未満の人は、国民年金に加入し、保険料を納める必要があります。保険料の納め忘れがあると、年金が受けられないこともあります。

国民年金は、老後の生活保障だけでなく、万が一、病気やけがで障害が残ったときや、一家の働き手がなくなったときなどに、あなたや、あなたの家族の支えになります。

お知らせ

4月1日(金)以降は「年金手帳」に変わり「基礎年金番号通知書」を送付します

🏢 保険年金課(1階)

☎561-2367、FAX561-2480



令和2年 国勢調査

人口等基本集計結果(確定値)が公表されました。確定値は次のとおりです。

人口等基本集計結果 (確定値)		平成27年国勢調査結果との比較		
		前回結果(確定値)	増加数	増加率
人口総数	143,913人	137,247人	6,666人	4.9%
男性	72,646人	70,129人	2,517人	3.6%
女性	71,267人	67,118人	4,149人	6.2%
世帯数	66,944世帯	60,224世帯	6,720世帯	11.2%

🏢 企画調整課(7階) ☎561-2320、FAX561-2489

「明るい選挙啓発」入選作品の紹介

選挙を身近に感じてもらうために、啓発ポスターなどを募集したところ、ポスター1点、標語6点、4コマ漫画1点の応募がありました。作品は今後の選挙の啓発に活用します。入選作品は市ホームページにも掲載していますので、ぜひご覧ください。

ポスターの部〈小学生部門〉優秀



▲和久田英司さん(滋賀大附属小1年)

標語の部 最優秀

「この権利、たくせる人に、
まず一票」

▲橋田高子さん(新浜町)

4コマ漫画の部 最優秀



▲田中美帆さん(野路五)

🏢 市選挙管理委員会(3階、総務課内) ☎561-2301、FAX561-2483

市有財産を売却します

KSI官公庁オークションでの一般競争入札です。詳しくは、市ホームページをご覧ください。

草津 市有財産売却 検索

㊦ 入札 2月22日(火) 13:00～
3月1日(火) 13:00

対 加湿器、音響装置、真空管ラジオ、レーザー距離計、ドライブコーダー、トナーカートリッジ、チャイルドチェア、リサイクル家具など

申 1月20日(木) 13:00～
2月8日(火) 14:00

申・問 総務課(3階)

☎561-2305、FAX561-2483

✉somu@city.kusatsu.lg.jp

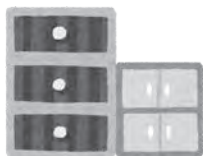

コンビニ交付をご利用ください

マイナンバーカードを持っている人は、全国のコンビニエンスストアなどに設置されているマルチコピー機で、住民票などの各種証明書を取得できます。市役所窓口と比べて待ち時間が少なく、100円安く取得でき、土・日曜日、祝日(メンテナンス時を除く)も利用可能です。ぜひ、ご利用ください。

マイナンバーカードを持っていない人は二次元バーコードが記載された交付申請書を使って、自宅のパソコンやスマートフォン、郵送で申請することができます。交付申請書が無い場合は、市民課へお問い合わせください。

問【住民票、印鑑登録証明書、戸籍、マイナンバーカードについて】

市民課(1階)

☎561-2344、FAX561-2492

【税証明について】

税務課(1階)

☎561-2308、FAX561-2479

学校(体育館・グラウンド)を開放します

スポーツやレクリエーションを楽しめるように、市内の小・中学校の体育館とグラウンドを、授業や行事などに支障のない範囲で開放します。利用には、登録と調整会議への出席が必要です。

※19:30以降、小学生がいる団体は利用できません

	体育館	グラウンド
対象	市内に在住か通勤・通学している人で構成する10人以上の団体	
開放校	市内の各小・中学校(老上中学校を除く)	市内の各小学校(渋川・南笠塚小学校を除く)
開放日	小学校 月～金曜日 17:30～21:30 / 土・日曜日 9:00～21:30	月～日曜日 17:30～21:00
	中学校 月～日曜日 19:30～21:30 (季節によって利用時間変更)	
登録料	高校生以上は、1人当たり2,500円/年	高校生以上は、1人当たり1,000円/年
その他	志津・矢倉・老上・老上西・山田・常盤の各小学校は各学区の地域スポーツクラブ、草津中学校はくさつ健・交クラブが管理しています。各クラブの連絡先は、担当課へお問い合わせください	照明の利用には、照明コイン(30分当たり300円)が必要です
申し込み	1月28日(金)17:15まで(必着)に、登録希望調書、登録希望者名簿を書いて	2月4日(金)17:15まで(必着)に、登録希望調書、登録希望者名簿を書いて

申・問 スポーツ保健課(6階)

☎561-2432、FAX561-2488、✉sports@city.kusatsu.lg.jp

第1回

草津あおばな
川柳コンテスト

市の花で古くから栽培されてきた「アオバナ」。コロナ禍の不安な毎日、川柳を通して、明日も頑張ろうという気持ちにさせてくれる受賞作品を紹介します。

お題
あおばな

特選

草津宿 あおばな映える夏の空
東(草津市)

入選

一滴花から落ちる青い朝
榎本(草津市)

地獄花ひ孫と摘めば笑顔咲く
中川(草津市)

問 農林水産課(4階)
☎561-2347、FAX561-2486

冬場の交通事故に注意！

道路の積雪・凍結時は、車やバイク、自転車での外出をできるだけ控えましょう。外出する場合は、タイヤの滑り止めなどの対策を十分にとり、急ハンドルや急ブレーキなどの、急な操作を避け、安全運転に努めましょう。

問 交通政策課(5階) ☎561-2343、FAX561-2487



救急診療のお知らせ

受診の際は、必ず事前に電話で症状を伝えてください

急病のときは

- **小児救急電話相談** (短縮ダイヤル#8000 か ☎524-7856)
臨床経験のある小児科医師や看護師が対応

相談日時 平日、土曜日(18:00~翌8:00)
日曜日、祝日、年末年始(9:00~翌8:00)

- **こどもの救急** <http://www.kodomo-qq.jp/>
診療時間外の受診について、判断の目安を提供

- **医療ネット滋賀** <http://www.shiga.iryu-navi.jp/>

診療が受けられる医療機関を
24時間お知らせ
電話自動音声案内(☎553-3799)



日曜・祝日の急診

湖南広域休日急病診療所(栗東市、済生会滋賀県病院前)
(☎551-1599、FAX551-1600)

この診療所は、翌日まで診療が待てない急病患者に、応急的な診療を行います。薬は原則1日分か休日分のみ処方します。

診療日時 日曜日、祝日、年末年始
(10:00~22:00 ※受付は9:30~21:30)

診療科目 主に内科・小児科

昨年10月から草津総合病院は「淡海医療センター」へ
名称が変更になりました

夜間・休日の急診(重症患者を診療する医療機関)

入院などが必要な重症患者を診療する医療機関です。
二次小児救急の診療は済生会滋賀県病院です。

1月二次救急(内科・外科系)

日	月	火	水	木	金	土
						1 済
2 淡	3 近	4 済	5 守	6 淡	7 済	8 淡
9 済	10 近	11 済	12 守	13 淡	14 淡	15 済
16 淡	17 県	18 済	19 守	20 淡	21 守	22 淡
23 淡	24 野	25 済	26 守	27 淡	28 済	29 淡
30 淡	31 県					

2月二次救急(内科・外科系)

日	月	火	水	木	金	土
		1 済	2 守	3 淡	4 淡	5 済
6 淡	7 県	8 済	9 守	10 淡	11 済	12 淡
13 済	14 野	15 済	16 守	17 淡	18 近	19 済
20 淡	21 県	22 済	23 守	24 淡	25 近	26 淡
27 済	28 野					

問い合わせ(当番病院)

淡 淡海医療センター(☎563-8866) 守 済生会守山市民病院(☎582-5151)
済 済生会滋賀県病院(☎552-1221) 野 市立野洲病院(☎587-1332)
近 近江草津徳洲会病院(☎567-3610) 県 県立総合病院(☎582-5031)

診療時間 土・日曜日、祝日、年末年始(9:00~翌9:00)
平日(18:00~翌9:00)

休日・夜間の薬に関するお困りごとは、
薬局に電話相談しましょう！

問 一般社団法人びわこ薬剤師会(大路二、
キラリエ草津内) ☎598-5291、FAX598-5292



ご利用ください 「病児保育室」



急な病気で保育園などが利用できない子どもを、一時的に預かります。利用には事前登録と、各施設での利用予約が必要です。

施設名(ところ)	問い合わせ
コス小児科内 病児保育室 「オルミス」 (野村八)	★ 保育園など へのお迎え サービス 実施中 ☎535-0155
淡海医療センター敷地内 病児保育室 「陽だまり」(矢橋町)	☎516-2171

対 市内在住で、生後6カ月~小学3年生の病児・病後児

定 各4人

¥ 2,000円(平日8:00~17:00)
(延長)30分ごとに500円(19:00まで)

問 子ども・若者政策課
(さわやか保健センター2階)
☎562-7882、FAX561-6780

2月28日(月)まではたちの 献血キャンペーン実施中

献血者が減少しがちな冬期に、血液製剤を安定的にお届けするため、新たに成人を迎える「はたち」の若者を中心に、献血に関する理解と協力をお願いしています。

問 健康増進課(2階)
☎561-2323、FAX561-2482

3月31日(休)まで
高校生限定献血キャンペーン中！
先着1,000人に記念品を贈呈します。
献血にご協力をお願いします。

令和3年度さわやか健康だより 年間保存版 変更のお知らせ

9ページ：真下草津医院(野村二、☎565-0880)は、12月から野村三丁目に移転しました。電話番号の変更はありません。

問 健康増進課(2階)
☎561-2323、FAX561-2482

健康推進アプリ

「BIWA-TEKU」と
「くさつ健幸ポイント
制度(紙版)」の
景品応募は1月中に！



健幸ポイントを貯めると、1,000ポイントから景品に応募ができます。景品情報について、「BIWA-TEKU」はアプリを、「くさつ健幸ポイント制度(紙版)」は市ホームページをご覧ください。

令和4年の健幸ポイント取得が1月から開始しました。なお、「くさつ健幸ポイント制度(紙版)」は令和3年12月で終了となりました。引き続き、「BIWA-TEKU」アプリをダウンロードし、ご利用ください。

申・問 健康増進課(2階)
☎561-2323、FAX561-2482



詳しくは
こちら

自宅学習コンテンツ 「おうちで楽しむ！ 草津れきし発見隊！」



市ホームページで、大人も子どもも楽しく草津の歴史や文化について学べる自宅学習コンテンツ「おうちで楽しむ！草津れきし発見隊！」を公開しています。

●「草津ものしりクイズ」

草津に関するクイズをいくつ答えられるかな？

●「浮世絵ぬりえ」

江戸時代の草津について学びながらぬりえをしてみよう

●「はっぴペーパークラフト」

草津の民俗芸能の衣装をモチーフにしたペーパークラフトをつくってみよう

コンテンツは随時更新しています。

問 歴史文化財課（6階）

☎561-2429、FAX561-2488



詳しくは
こちら

どんな油も流さないで！ ～きれいな川のために できること～



地域の水路の水が、田畑を潤し、琵琶湖に流れ出て、私たちの飲料水となっています。油を河川に流すと、流した本人の責任が問われ、補償問題に発展する場合があります。どんな油も河川に流さないように注意しましょう。

●油流出の主な原因

- ・灯油、エンジンオイル、食用油などの投棄
- ・給油やオイル交換作業時の不注意
- ・ボイラーやタンクなど、設備の整備不良

廃食用油以外の回収は、取扱店・販売店へお問い合わせください。廃食用油の処分方法は、市ホームページをご覧ください。資源循環推進課(☎562-6361)にお問い合わせください。

問 環境政策課（1階）

☎561-2341、FAX561-2479

月に一度は防臭ますを 掃除しましょう



トイレの臭いを止め、台所から出るご飯粒や野菜くず、食用油などを溜める構造になっている「ます」を「防臭ます」といいます。宅地内の排水管が詰まって流れない、詰まって逆流するといった原因の一つが「防臭ます」での詰まりです。定期的に清掃することで、臭いや下水道詰まりを予防することが出来ます。

月に一度はあみじゃくしなどを使って油類、ごみをすくい出し、新聞紙などで十分に水を切って、生ごみとして処理しましょう。

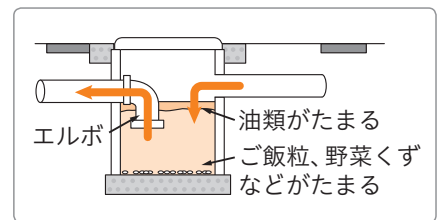

問 上下水道施設課（2階）

☎561-2402、FAX561-2481

やっぱり草津がいい

草津市のできごとを紹介します。

二つの玉川中学校 ～思いはいつまでも～

2011年の東大日本大震災をきっかけに、草津市立玉川中学校と宮城県塩竈市立玉川中学校の交流が始まりました。この二校は、生徒会が工夫を凝らしながら交流をし、2014年には「玉川の絆」が結ばれ、「同じ花を、同じ思いで見たい」という気持ちで、それぞれの学校でハナミズキが植樹されました。

二校の交流は昨年で10年を迎え、記念にそれぞれの学校が思いを込めて、苗木を送り合い植樹することになりました。草津市立玉川中学校からはモモの苗を送り、塩竈市立玉川中学校からユズリハが届きました。この植樹の様子は動画で撮影され、寄せ書きに記念写真を貼った色紙とともに塩竈市へ送られました。

問 玉川中学校（野路東3）

☎566-3631、FAX566-3696



スポーツ推進委員協議会が 文部科学大臣表彰を受賞

市スポーツ推進委員協議会が月1回開催する「草津市体づくり歩こう会」。1月9日時点での開催回数は640回にのぼり、子どもから高齢者まで楽しめ、長年愛され続けられているウォーキング事業です。

スポーツの普及振興に尽力したとして、文部科学大臣表彰「令和3年度生涯スポーツ優良団体表彰」を受賞しました。昨年12月に滋賀県庁で表彰状伝達式が行われ、表彰状と記念品を授与いただきました。ぜひ健康維持のため、草津市体づくり歩こう会にご参加ください(2月の開催は21ページをご覧ください)。

問 市スポーツ推進 委員協議会 (6階、スポーツ 保健課内)

☎561-2432

FAX561-2488



募集 令和4年度 調理師 会計年度任用職員

ハローワーク草津(草津公共職業安定所)を通して募集します。

職種	調理師	主任調理師
必要資格	調理師	調理師(給食経験2年以上、エクセルができる人)
募集人数	3人	1人
勤務日	月～金曜日(土曜日出勤の可能性あり)	
勤務時間	7時間45分/日	
勤務地	市内公立保育所3カ所か、認定こども園2カ所	

試験日 2月2日(水)

雇用期間 4月1日～来年3月31日※再度任用の可能性あり

☎ 1月17日(月)～31日(月)

申・問 ハローワーク草津(野村五) ☎562-3720、FAX562-9692

幼児課(さわやか保健センター2階) ☎561-6878、FAX561-6780

湖南地域農業振興大会

地域農業振興に向けての課題を共有し、新たな農業振興施策の展開をめざします。

講演 「気候変動に対応した持続可能な農業の実現に向けて～みどりの食料システム戦略を踏まえて～」など

🕒 2月19日(土) 13:30～15:30 (受付13:00～)

📍 草津アミカホール(草津三)

👤 湖南地域の農業者、関係機関・団体の役職員

👥 150人(先着順)

📅 1月31日(月)までに、湖南地域農業センター(野洲市、☎587-0481、FAX587-2525)へ

問 農林水産課(4階)

☎561-2347、FAX561-2486

軽自動車や原付バイクなどの登録内容の変更はお済みですか

軽自動車税(種別割)は、毎年4月1日時点での所有者などに課税されます。すでに車両を譲渡していたり、解体済みであっても届け出がなければ課税されます。登録内容に変更がある人は、3月末までに、下記で手続きしてください。

- 原付バイク(125cc以下)、小型特殊自動車：
税務課諸税管理係(1階8番窓口) ☎561-2308
- 軽二輪(126cc～250cc)、小型二輪(251cc以上)：
近畿運輸局 滋賀運輸支局(守山市) ☎050-5540-2064
- 軽三輪、軽四輪：
軽自動車検査協会 滋賀事務所(守山市) ☎050-3816-1843

問 税務課諸税管理係(1階8番窓口) ☎561-2308、FAX561-2479

「イエローチョーク作戦」に協力を!



犬のふん害対策として、道路などに放置されたふんの周囲をイエローチョークで囲み、発見した日時を書くことで、犬のふんに困っている人がいることを知ってもらい、繰り返し行って自発的に犬のふんを回収するように促すものです。初回のみ、生活安心課(1階14番窓口)か、各地域まちづくりセンターでイエローチョーク1本を配布しますので、皆様のご協力をお願いします。

- ・許可なく私有地に入り、書かないでください。
- ・ラッカー塗料などチョーク以外は使用しないでください

問 生活安心課(1階)

☎561-2340、FAX561-2479

パブリックコメント(意見公募)

皆様のご意見をお待ちしています

草津市地域防災計画修正(案)

滋賀県地域防災計画や、これまでに発生した災害の教訓を踏まえた修正を行います。

提出・問 2月7日(月)まで(当日消印有効)に、危機管理課(1階) ☎561-2325、FAX561-6852、✉kikikanri@city.kusatsu.lg.jp

この案は、担当課や情報公開室、図書館、南草津図書館、市ホームページなどで見ることができます。

※意見などは、後日、整理して公表します。個々の意見には直接回答しません



草津の美味しい野菜たち

地産地消を応援!

ベジクサを知ろう!

珍しい野菜編



コールラビ、カリフローレ、レッドドレスにビーツ、黒丸大根。これらの珍しい野菜も実はここ、草津でも栽培されている「ベジクサ」です。直売所などに行くと、季節の野菜がずらりと並ぶ中、このような面白い名前の野菜を見つけることがで

きるのも「野菜のまち、草津」ならでは。カラフルな野菜も多く、食卓とともに気分まで華やかに彩ってくれます。季節ごとにお気に入りの珍しい「ベジクサ」を探してみたいはかがでしょうか。

問 農林水産課(4階) ☎561-2347、FAX561-2486

本陣楽座 落語会 - 特別版 -



年に一度の特別公演は、落語界の重鎮である四代目桂春団治師匠をはじめとした豪華出演者による落語が楽しめます。この機会をお見逃しなく！
落語家 桂春団治さん

桂春のすけ 桂春のすけさん、月亭遊真さん

📅 2月26日(土)

14:00~15:30(13:00開場)

📍 草津アマカホール(草津三)

👤 210人(先着順) ¥1,000円

📌 当日に限り、チケット提示で史跡草津宿本陣に入館できます

📝 前日までに、電話か直接、ファクスか草津アマカホール窓口で

📞 史跡草津宿本陣(草津一)

☎️ FAX561-6636



認知症キャラバン・ メイト養成講座



認知症サポーター*養成講座の講師「キャラバン・メイト」を養成する講座です。

*地域で暮らす認知症の人やその家族を応援するサポーター

📅 2月9日(水) 9:30~16:30

📍 栗東市総合福祉保健センター(栗東市)

📌 市内に在住で、市内で認知症サポーター養成講座をボランティアとして積極的に開催できる人

👤 30人(先着順)

📝 1月26日(水)までに、栗東市長寿福祉課(☎️551-0198、FAX551-0548)へ

📞 長寿いきがい課(1階)

☎️561-2372、FAX561-2480

「明るく楽しく 脳活教室」 リーダー養成講座



頭と体を使うゲームを取り入れ、脳を活性化させる「脳活教室」のリーダーとして、地域サロンなどで活動しませんか。

📅 2月8日(火)、14日(月)、21日(月)

(全3回)

13:30~16:30(21日(月)は16:45まで)

📍 キラリエ草津(大路二)

📌 全3回を受講でき、地域で活動できる人

👤 40人(先着順)

📝 1月17日(月)~31日(月)(消印有効)

📞 長寿いきがい課(1階)

☎️561-2372、FAX561-2480

生活支援サポーター養成講座



高齢者のさまざまな困りごとを、できる範囲で手助けし、自分の介護予防にも役立ててみませんか。

📅 2月1日(火) 13:30~16:00、2日(水) 13:30~16:30(全2回)

📍 キラリエ草津(大路二) 📞 12人(先着順)

📌 手話通訳あり(1月21日(金)までに申込要) 📝 1月28日(金)まで

📞 長寿いきがい課(1階) ☎️561-2362、FAX561-2480

歴史ギャラリー

滋賀県の重要文化財建造物件数は全国3位

No.170

※棟数は、1100件(268棟)を有する兵庫県に次ぐ4位。数値などは文化庁公表の昨年11月1日時点のリストより



▲志那神社本殿

文化財保護法のもと、国宝・重要文化財に指定されている建造物は、全国で5,253件(1万3,342棟)あり、最も多いのが京都府の2,988件(698棟)、2位が奈良県で2,644件(403棟)、そして3位が1,888件(262棟)を有する滋賀県です。滋賀県が3位であることは、あまり知られていませんが、歴史の奥深さを証明する誇らしい事実です。

そして県内の1,888件のうち、約3分の1は大津市にありますが、その他は県内に点在し、草津市内にも伊砂砂神社本殿(渋川二)、新宮神社本殿(野路六)、石津寺本堂(矢橋町)、鞭崎神社表門(矢橋町)、老杉神社本殿(下笠町)、志那神社本殿(志那町)、観音寺阿弥陀堂・書院(芦浦町)の8件の重要文化財建造物が所在します。

このうち最も古いのは志那神社本殿で、鎌倉時代、永仁6(1298)年に造営されました。社殿の柱間は一間のみ、屋根の部分が前方に流れるように形づくられた「間社流造」の建築様式で、屋根葺材に檜皮を用いた和様建築です。昭和31(1956)年の解体修理の際には、神輿蔵に保存されていた建立当初の装飾彫刻の複製品を作成して取り付けており、小規模ながら本市最古の佇まいを呈しています。

📞 歴史文化財課(6階) ☎️561-2429、FAX561-2488

**第20回草津市
こども環境会議
～広げよう！明日につな
げるエコアクション～**



子どもと大人が環境について学び合い、行動の輪を広げていく場として、3つのプログラムを開催します。

● **交流の部**

エコ活動取材ラリー「交流タイム」など、日ごろの環境活動を発表し、他の団体との交流をオンラインで行います。

🕒 1月30日(日) 13:30～15:15

● **展示の部**

環境活動を発表した壁新聞などを展示します。

🕒 ① 2月10日(木)～24日(木)
9:00～17:00 ※日曜日休館
② 2月26日(土)、27日(日)
10:00～17:00

📍 ①くさつエコスタイルプラザ
②イオンモール草津(新浜町)

● **情報発信の部**

交流の部の様子や、各団体の環境活動をYouTubeの「くさつチャンネル」で配信します。

🕒 2月17日(木)～3月7日(月)

📍 **くさつエコスタイルプラザ**
(馬場町、クリーンセンター内)
☎561-6580、FAX561-6583

**精神保健啓発事業 講演会
「過去は変えられなく
ても未来は変わる可能性
がある～精神障がい
があってもショーガイ
学習を～」**



コロナ禍で人との関わりが希薄になり、生きづらさを感じていませんか。障害があってもプラス思考で生活するヒントが見つかるかもしれません。

🕒 2月5日(土)
13:30～16:00(受付13:10～)

📍 **キラリエ草津(大路二)**

👤 50人(先着順)

📅 1月30日(日)まで

📍 **申・問 市精神障害者家族会「ひまわりの会」**
☎・FAX 562-3833
障害福祉課(1階)
☎561-6972、FAX561-2480

子育て

3 離乳食レストラン

食育の話や調理見学など(試食はありません)。

🕒 ① 2月9日(水) ② 2月22日(火)
2部制<1部> 9:30～10:35
<2部> 10:50～11:55

📍 ①さわやか保健センター
②志津まちづくりセンター
(青地町)

👤 市に住民票がある、4～10カ月児とその保護者

👤 各7組(先着順)

📅 1月20日(木)10:00～、最新の情報を市ホームページで確認し、ネット予約システムから申し込み

※ネット環境が無い人は、お問い合わせください



**4 提供会員
ステップアップ講座
「絵本に親しむ」**

一時預りや送迎など、子育てを応援する提供会員に関心のある人、安全・安心な子育てについて学びませんか。

🕒 2月10日(木) 10:00～12:00

📍 市役所 502会議室

👤 15人(先着順)

👤 ・託児あり(3人(先着順)、1月17日(月)～申込要)
・当日は提供会員の登録もできます

📅 1月17日(月)～2月3日(木)の
9:00～17:00



📍 **申・問 子育て相談センター(さわやか保健センター3階)**

① 2 ☎561-2339、③ 561-2331、FAX561-2491

📍 **申・問 ④ ファミリー・サポート・センター(さわやか保健センター3階、子育て相談センター内)** ☎・FAX564-7895

**1 妊婦教室
「妊婦ヨガ&講話」**

分娩時の楽な姿勢や呼吸法、助産師の講話、沐浴見学など。パートナーも参加できます。

🕒 1月22日(土) 10:00～11:30

📍 市役所 2階 特大会議室

👤 市内在住の妊婦とその家族

👤 10組(先着順)

👤 託児あり(申込要)

📅 1月17日(月)～19日(水)の9:00～16:00に、電話で

**2 ツインズフレンズ
「親子ふれあい遊び」**

ふたご・みつごならではの妊娠・育児についての悩みや喜び、工夫などの情報交換をしましょう。気軽にご参加ください。

🕒 1月29日(土)
2部制<1部> 10:00～11:30
<2部> 13:00～14:30

📍 **ぽかぽかタウン**
(さわやか保健センター3階)

👤 ふたご・みつごの家族か、ふたご・みつごを妊娠中の人とその家族

👤 各5組

📅 1月17日(月)～24日(月)の9:00～16:00に、直接か電話で



市スポーツ推進委員協議会
(6階、スポーツ保健課内)

☎561-2432、FAX561-2488

●第641回歩こう会「近江の湖城膳
所城跡へ 近江大橋を歩く」

🕒 2月6日(日)

9:30~14:00ごろ(9:10~受付)

📍 JR草津駅~JR膳所駅~膳所城跡公園~近江大橋~矢橋帰帆島~JR南草津駅(歩行距離約9km、一般コース)

💰 500円(交通費390円別途要)

👥 中学生以下は保護者同伴。健康管理は各自で。当日、気象庁の天気予報で滋賀県南部の降水確率が70%以上のときや警報が出たときなどは中止

草津アートセンター(野路六)

☎561-6100、FAX564-5851

●第59回草津市民文化祭

🕒 2月12日(土)、13日(日)

展示発表 10:00~16:00

芸能発表 10:30~16:00

呈茶会 11:00~14:00(👉 お茶券200円(100人(先着順))

📍 草津クレアホール(野路六)

👥 各600人(先着順) 📄 他 入場時に整理券要

📄 当日までに草津クレアホール、草津アマカホールの窓口で

📖 おすすめの本を紹介

かならず見つかる星座の本4
冬の星座を手でさがそう

藤井旭著/偕成社

肌を差すような寒さの中、自分が吐く白い息の向こうに見える冬空は、とても澄み、星も一段と輝いて見え、心を温かくしてくれます。本書によると、冬は街中でも星がよく見えるので、星空ウォッチングを楽しむ最高の機会だそうです。ジャンケンのグー、チョキ、パーの指を使って、手と指と目だけで夜空の星たちの距離を直接測り、星座が探せるようになります。また星座神話や伝説を知れるので、より楽しめます。冬は夜空に手をかざして、たくさんの星座を見つけてみませんか。

お問い合わせは、図書館・南草津図書館へ

図書館(草津町)

☎565-1818、FAX565-0903

●おはなし会

おはなし、大型絵本など

🕒 1月22日(土) 14:30~15:00

👥 10組程度(先着順)

●木曜おはなしのじかん(キッズデー)

手遊び、絵本の開き読みなど

🕒 2月10日(木) 11:00~11:15

👥 乳幼児とその保護者

👥 5組程度(先着順)

📄 1月19日(水)~

●おはなしのじかん

絵本の開き読み

🕒 2月12日(土) 14:30~14:45

👥 5組程度(先着順) 📄 1月19日(水)~

南草津図書館(野路一)

☎567-0373、FAX567-2357

●おはなしのじかん

絵本の開き読み

🕒 1月22日(土) 14:30~14:45

👥 5組程度(先着順)

●木曜おはなしのじかん(キッズデー)

手遊び、絵本の開き読みなど

🕒 1月27日(木) 11:00~11:15

👥 乳幼児とその保護者

👥 5組程度(先着順)

●おはなし会

おはなし、大型絵本など

🕒 2月12日(土) 11:00~11:30

👥 10組程度(先着順) 📄 1月19日(水)~

子ども対象の図書館行事の申し込みは、電話かファクス、窓口や「ぼかぼかタウン」専用フォームから「図書館」と検索して申し込みを!



社会福祉協議会(大路二、キラリエ草津内)

☎562-0084、FAX566-0377

●つながりサポート事業
レディースカフェ

コーヒーを飲みながら“ほっとする時間”を過ごしませんか。希望者に生理用品や食料品の配布も行います

🕒 1月19日(水) 16:00~18:00、

1月15日~29日の土曜日10:00~12:00

📍 立ち寄りカフェゆかい家(草津三)

俳句入門講座

初心者を対象に、堀竹善舟さん(俳句結社「花藻社」無鑑査同人)から俳句の基礎を楽しく学びます。

🕒 2月18日~3月11日の金曜日(全4回) 13:30~15:30(3月4日は16:00まで)

📍 草津アマカホール(草津三)、3月4日(金)は草津宿街道交流館(草津三)と史跡草津宿本陣(草津一)

👥 25人(抽選)

💰 1,500円※3月4日(金)は草津宿街道交流館と史跡草津宿本陣の入館料別途要

📄 2月4日(金)まで(必着)に、住所・氏名・電話番号・年齢を書いて

📄 生涯学習課(6階)

☎561-2428、FAX561-2488

✉ shogaku@city.kusatsu.lg.jp

「女性リーダーはなぜ必要か」
~議場見学・講話・女性議員との懇談~

🕒 2月9日(水) 9:30~12:00

📍 受付・講話 市役所8階 大会議室

👥 20人程度(先着順)

📄 託児あり(1月26日(水)までに申込要)

📄 2月8日(火)まで

📄 男女共同参画センター(大路二、キラリエ草津内)

☎565-1550、FAX565-1518



詳しくはこちら

文化財防火デー

昭和24年1月26日に国宝法隆寺金堂壁画(奈良県)が焼損しました。国では、この日を「文化財防火デー」と定めています。貴重な文化財を災害から守るため、日ごろから文化財を大切に、防災意識を高めましょう。

防火訓練

消防署や消防団などが、むちさき 鞭崎神社(矢橋町)とその周辺で防火訓練を行います。当日は消防車両などが通行しますので、ご協力をお願いします。

🕒 1月22日(土) 9:00~9:30

📄 歴史文化財課(6階)

☎561-2429、FAX561-2488

水生植物公園みずの森(下物町)

☎568-2332、FAX568-0955

●みずの森植物画同好会
日曜班作品展

丁寧に、精密に描かれた植物たちの作品を展示

🕒 2月1日(火)～6日(日)
10:00～15:00



忘れずに納めましょう

市・県民税(4期)、
国民健康保険税(8期)
納期限(口座振替日)1月31日(月)

- ・コンビニやスマホ(一部税、納付書除く)、金融機関でも納付できます
- ・口座振替(自動払込)が便利で確実です!
- ・納期限を過ぎると延滞金が発生します

納付書を紛失したときは
ご連絡ください。再発行します。

☎納税課(1階)
☎561-2311、FAX561-2479

長寿の郷ロクハ荘(追分七)

☎563-5021、FAX567-4269

●血管年齢・血流状態チェック会
測定後、講師としてアイセイ薬局の薬剤師がアドバイスします

🕒 1月20日(木) 11:00～13:00

●ロクハお風呂の日

1月は「白濁の湯で温まろう」

🕒 1月26日(水)
10:00～16:30(受付16:00まで)

●あおばな染と密ろうラップ作り

🕒 1月28日(金) 10:00～12:00

定 10人(先着順) ¥ 800円

申 1月18日(火)～

●中庭で燻製作りを楽しもう!

簡単な燻製器をDIYして燻製に合う自分好みの食材を見つけよう!

🕒 2月19日(土) 13:30～

定 5組(先着順)

¥ 1組1,000円

申 1月18日(火)～2月15日(火)

たび丸にたくさんの年賀状を
ありがとうございました!



送ってくれた人
全員にお返事
しますので、待って
ほしいたび!

なごみの郷(志那町)

☎568-4753、FAX568-4756

●脳トレ・身トレ
(フレイル予防レクリエーション)

体操やゲーム、クイズを楽しく
行いましょう

🕒 1月31日(月)、2月15日(火)
13:30～15:30

対 65歳以上 定 各7人(先着順)

申 1月17日(月)～

●糸かけ

🕒 2月5日(土) 13:30～15:00

対 小学3年生以上

定 7人(先着順) ¥ 100円

申 1月17日(月)～

●なごみシネマ「追憶」

🕒 2月5日(土) 13:30～15:30

定 15人(先着順)

申 1月17日(月)～

●陶芸教室

🕒 2月19日(土) 9:30～16:00

対 経験者向け

定 10人(先着順)

¥ 1,500円(粘土代別途要)

申 1月17日(月)～、電話のみ

●習字教室

🕒 2月25日(金) 13:30～14:30

定 10人(先着順) ¥ 100円

申 1月17日(月)～

広告欄

広告に関する一切の責任は広告主に帰属します。市が推奨などをするものではありません。

●「広報くさつ」「市ホームページ」広告掲載の問い合わせは、広報課(3階) ☎561-2327、FAX561-2483

◎広報くさつ 広告掲載料金：1枠 32,000円(約62,000部発行)

◎市ホームページ 広告掲載料金：1枠・1カ月 20,000円



草津警察署

安全伝言板

問 草津警察署(野村三) ☎563-0110、FAX563-0116

110番通報の適切な利用

～事件・事故見たら聞いたら110番～

1月10日(月)は「110番の日」です。110番は、事件・事故などの緊急事態をいち早く通報するための専用電話です。慌てずに、落ち着いて、警察官の質問に答えてください。

①何があったのか、②どこであったのか、③いつあったのか、④犯人の人相や着衣など、⑤今どうなっているのか、⑥自分の連絡先や名前など

事件・事故以外は、警察相談専用ダイヤル「#9110」か「☎563-0110」へ

草津市LINE公式アカウント!

詳しくはこちら



イベントや市政情報、災害時の緊急情報など、市からのお知らせや、広報くさつも配信中。ぜひ「友だち登録」を!

問 広報課(3階) ☎561-2327、FAX561-2483

広告欄

広告に関する一切の責任は広告主に帰属します。市が推奨などをするものではありません。

みんなの掲示板

■冬季ボウリング大会

マイボール(4ゲーム)。1月16日(日)9時45分～所アクトエスレーン草津(野路三) 対市内に在住か通勤・通学している人(定)35人(当日先着順) ¥2千円 問 市ボウリング協会の糸瀬(☎・FAX563・0553)

■文化財防火運動

1月23日(日)～29日(土) 湖南広域消防局 西消防署(☎568・0119、FAX568・2119) 南消防署(☎564・951、FAX564・0613)

■コーラスかざはな(混声合唱)

第2・4月曜日10時～12時 所 草津アマカホール(草津三) ¥1,500円 問 田中(☎・FAX563・8216)

■週末に畑のある生活を体験農園募集中

2月1日(火)から1年間を通して野菜の種まきから収穫まで体験(定)

10組(先着順) ¥1月4千円 申問 1月31日(月)までに、ぱたぱたふあーむの趾(☎090・7875・3614、✉pata-pata-farm@outlook.com)

■市民公開セミナー「あなたはお酒で悩んでいませんか」

2月5日(土)13時～15時半 所 市民交流プラザ(野路一) (定)100人(先着順) 申問 2月3日(木)までに、滋賀県断酒同友会(☎・FAX0748・723792)

■相続・遺言講演会&相談会

2月20日(日)13時～16時半 所 守山駅前コミュニティホール(守山市) (定)45人(先着順) 申問 滋賀県司法書士会事務局(☎525・1093、FAX522・1396)

■「うちエコ診断」の受診者募集

各家庭に合った省エネアドバイスを無料で行います(定)100世帯(先着順) 申問 2月28日(月)までに、県地球温暖化防止活動推進センター(☎569・5301、FAX569・5304)

■移動・送迎運転協力者講習

①3月12日(土)9時～18時 ②3月14日(月)10時～12時 所 ①レイカデイアセンター(笠山七) ②NPO法人子どもネットワークセンター 天気村(東草津一) (定)24人(先着順) ¥1万円(教科書代千円、②二千円別途要) 申問 3月4日(金)までに、おでかけサポートセンターの森本(☎・FAX564・7898)

■4月テクノカレッジ職業訓練

①ものづくり金属科 ②服飾デザイン科 ③住環境施工科。詳しくはお問い合わせを 申問 2月10日(木)までに、テクノカレッジ草津(☎564・3296、FAX565・1867)

■滋賀県特定(産業界)最低賃金改正

問 滋賀労働局労働基準部賃金室(☎522・6654、FAX522・6625)、大津労働基準監督署(☎522・6616、FAX522・6252)

詳しい内容などは、各自でお問い合わせください



こさつ草津がよい

市民参加型 Facebook ページ「写すんですくさつ」に昨年投稿された写真の中から、一部をご紹介します。今年も多くの投稿をお待ちしています！

写すんですくさつ 検索

問 広報課(3階) ☎561-2327、FAX561-2483

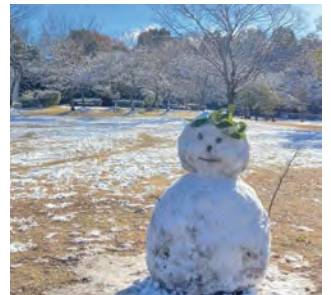
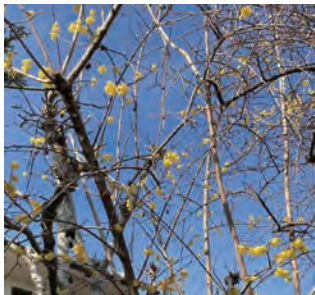
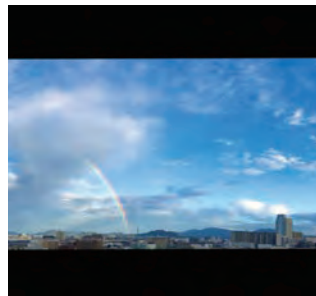

Kusatsu Information

いつでもどこでも「広報くさつ」



市ホームページ



ラジオえふえむ草津 (FM78.5MHz) 「声の広報」

スマートフォン用アプリ



- マチイロ
- SideBooks (ちいき本棚)

草津市メール配信サービス

市の情報をメールで配信するサービス



市公式ソーシャルメディア!



イベントや市政情報、窓口の混雑状況、災害時の緊急情報などを配信!



くさつチャンネル

さまざまな動画を配信。びわ湖放送(BBC)で放送されている草津スケッチもこちらから!



市の花 アオバノ



市の木 キンモクセイ

11月30日現在(対前月比)

●人口137,308人(+16)
●男68,864人(-1)

●世帯数61,472人(+41)
●女68,444人(+17)