



7月9日、図書館本館(草津町)で児童コーナーのリニューアルを記念して、除幕式を行いました。詳しくは15ページをご覧ください。

特集  
P2~3

女性の活躍を  
応援します!

特集  
P6~7

妊娠期からの切れ目のない  
子育て支援を行っています

特集  
P4~5

草津市子育て  
6つの楽だ!



草津市は誰もが健康で  
幸せになれるまちを  
めざしています。



# 女性の活躍を応援します！

問 男女共同参画センター  
(大路二、キラリエ草津5階)  
☎565-1550、FAX565-1518  
✉ danjo@city.kusatsu.lg.jp



令和4年度の「輝☆業塾」の様子

女性の社会での活躍を支援するため、起業や自身の目標に向かってチャレンジする女性を応援します。

## 01

### 女性のさまざまな分野での活躍を！

新型コロナウイルス感染症の拡大により、女性の就業に大きな影響が及びました。その背景の一つとして、女性の産業別就業の偏りが挙げられます。女性就業者の割合は「医療、福祉」「宿泊、飲食業」などに多く、理工系を中心に技術者や研究者が少ない傾向です。情報通信業はコロナ禍でも雇用が増加した一方、IT技術者も男女間の偏りが大きいのが現状です。デジタル人材の需要が高まっており、デジタルスキルを向上させることが、女性の安定した活躍につながると考えられます。しかし、需要が高いといっても情報通信業など女性の少ない分野に進むことに不安を感じる人もいられるかもしれません。女性がさまざまな分野で活躍できるよう、市では新たな一歩を踏み出す人を応援する事業を行っています。

## 02

### 女性活躍を応援する事業ではこんなことをしています

起業や就業など、新しいことに一歩踏み出したい女性のための塾として、草津市女性のチャレンジ応援塾「ききょうじゅく輝☆業塾コンヴィヴィアル」を実施しており、卒業生は130人にのぼります。今年度は「Convivial City KUSATSU」を基調コンセプトとして開講します。同じような悩みを持つ仲間や、そんな悩みを乗り越えた卒業生に出会えるのも大きな魅力です。

男女共同参画センターでは、第9期輝☆業塾の受講生を募集しています。今年度は起業について学ぶ「未来起業家育成コース」に加えて、ITスキルを高める「デジタル人材育成コース」を新たに設けます。申し込みは8月8日(火)15:00までです。



申し込みは  
こちら



## 宇宙飛行士も理工系！

理工系と聞くと研究職のイメージが強いですが、宇宙航空研究開発機構(JAXA)による宇宙飛行士候補者の選考では、理工系分野の知識が必要であるため、宇宙飛行士も理工系分野の職業です。

2月にJAXAから選ばれた新たな日本人宇宙飛行士の候補者2人のうち1人は女性であり、今後、訓練を経て宇宙飛行士認定をめざされます。2人は「科学に触れる機会や本などの経験談」を通じてこの職種を志したと語っています。

そんな2人の先輩として、宇宙飛行を経験された山崎直子さんが実体験をもとに記された図書を紹介します。

### 『宇宙飛行士は見た 宇宙に行ったらこうだった！』 宇宙飛行士 山崎直子 著／児童書

宇宙の素朴な疑問について、質問に答える形でまとめられています。史上2人目の日本人女性宇宙飛行士である著者の「小さいころの想像よりずっと宇宙は素晴らしかった！」というメッセージを、ぜひ体感してください。



# 輝☆業塾生インタビュー



8期生



フリーランスフォトグラファー **ありえあいか** 有江愛香さん

Q 輝☆業塾に入ったきっかけについて

A フリーランスフォトグラファーになったばかりで、今後の活動に悩んでいたことと、市の地域活性化に取り組みたいという思いがあり、広報くさつで募集を見て「市長にプレゼンアピールできるなんてめっちゃチャンスやん！」という思いで応募しました。

Q 輝☆業塾に入って、ご自身の取り組みに変化はありましたか？

A 入る前は不安ばかりでしたが、同期や先輩方のおかげで、市内での活動の幅が広がりました。また、男女共同参画センター発行の啓発紙『みんなで一步』の表紙に私の撮影した写真が掲載され、事業で悩んだとき「表紙を見たよ〜！」という声に励まされました。



Q 最近の取り組みや、今後の事業の展望を教えてください

A 母校である常盤小学校の入学式の撮影や、印岐志呂神社(片岡町)で4年ぶりに開催された、サンヤレ踊りの撮影をしました。写真を見返すことで家族の幸せをより感じてもらう。そんなきっかけ作りができるフォトグラファーをめざしています。

8期生



シュタイナー芸術教室主宰 **みやうちやよい** 宮内弥生さん

Q 輝☆業塾に入ったきっかけについて

A 草津市在住でシュタイナー芸術教育(ルドルフ・シュタイナーが提唱した子ども一人一人の個性と成長を尊重して、自由に生きていくための自立を育む教育)の教室活動をしてきました。滋賀県でもオルタナティブ教育(文科省が定めた学校外での教育)が認知され、広がっていくことを願って、いろいろな方々とつながっていく活動がしたいと思い、応募させていただきました。

Q 輝☆業塾に入って、ご自身の取り組みに変化はありましたか？

A 自分の活動をより真摯に取り組んでいく気合いをもらって、輝☆業塾の同期のつながりにも励まされています。

Q 草津市女性のチャレンジ支援助成金を何に活用されましたか？

A シュタイナー芸術教育教室と植物療法サロンのロゴ制作や、ぬらし絵体験会を開催しました。



## こんなイベントを知っていますか？

内閣府が発表した男女共同参画白書によると、大学生に占める専門分野別の女子学生の割合が、特に理工系分野で低くなっています。「女性が少ないけれど、やっていけるかな」「結婚や育児をしながら研究を続けられるかな」という不安もあるかもしれません。内閣府男女共同参画局では、主に女子小中高生を対象に「夏のリコチャレ2023」と題し、夏休み期間に行われる理工系の職業体験のイベント情報を発信しています。また、滋賀県立大学では、理系の楽しさを知ってもらうイベントを企画しており、登録しておくとな案を受け取れる「リケジョクラブ」を展開中です。



3 すべての人に  
健康と福祉を

さらに住みよいまち、安心して子育てができるまちとして草津市を選んでいただき、ずっと住み続けていただくために、6つの子育て施策を「草津市子育て6つの楽だ!」と掲げ、子育て支援の充実を図ります。

- 問
- ①保険年金課(1階) ☎561-6975、FAX561-2480
  - ②~⑤幼児課(さわやか保健センター2階) ☎561-6878、FAX561-6780
  - ⑥子育て相談センター(さわやか保健センター3階) ☎561-2339、FAX561-2491

## 1 18歳までの医療費を助成

子育て世帯等の経済的負担の軽減を図るため  
10月から対象年齢を12歳から18歳まで拡大します。  
詳細は8ページを確認してください。

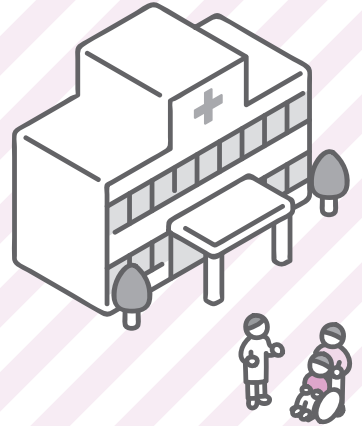

# 楽だ!



## 2 第3子以降の 保育料を無償化

全ての0~2歳児の保育料無償化に向けて、  
第3子以降の保育料を無償化します。  
所得制限なし、年齢制限なしの無償化により  
多子世帯にとって子育てしやすい  
まちの実現をめざします。  
9月の保育料からを予定しています。

県内初

## 3 保育施設などに 紙おむつを支給

10月から定期的に市内の保育施設などに紙おむつをお届けし、  
おむつの名前書き等の保護者の負担や、  
おむつ管理に係る保育士の負担を軽減し、  
保育の質の向上をめざします。

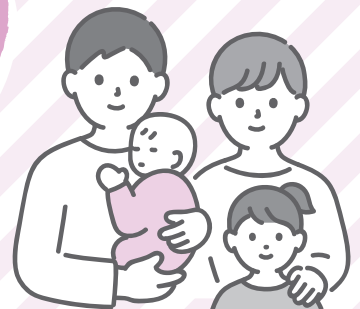

県内最大

## 4 保育士への 就職定着応援支援金を支給

市内の私立保育施設に新たに採用され、  
継続して働く保育士を支援し、職場への定着を促進します。  
なお、週30時間以上勤務する常勤職員で、  
令和5年4月1日採用者からの適用を予定しています。

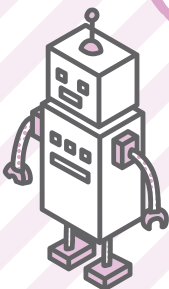
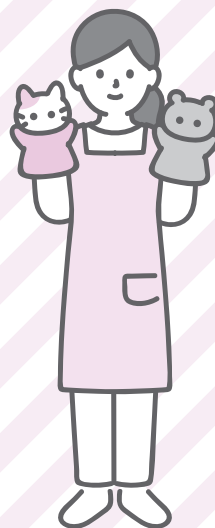

県内最大

## 5 保育士の奨学金の 返済を支援

市内の保育施設に新たに就職され、  
奨学金を利用して就業している保育士に対し、  
奨学金返還に係る費用を支援し、保育人材の確保を図ります。  
なお、週30時間以上勤務する常勤職員で、  
令和5年4月1日採用者からの  
適用を予定しています。

草津市  
子育て

6 7の



## 6 乳児の紙おむつ等の 購入費を助成

9月から「草津市すくすく応援事業」として  
令和5年4月1日以降に出生した乳児  
1人当たり3万円の商品券の支給を予定しています(1回限り)。

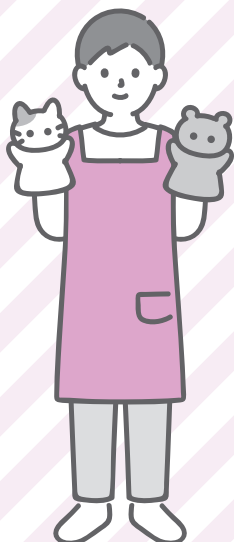

気軽に  
相談してください



# 妊娠期からの切れ目のない 子育て支援を行っています

子育て相談センターでは、さらなる子育て支援の充実のために  
2月から出産・子育て応援給付金事業、4月から産婦健康診査の  
公費負担助成を開始しています。

**申・問** 子育て相談センター(さわやか保健センター3階)  
☎561-2339、FAX561-2491



## 出産・子育て応援 給付金事業

妊娠期から出産・子育てまで  
切れ目なく寄り添う「伴走型相  
談支援」と「経済的支援」を一体  
として行う事業です。



詳しくは  
こちら

妊娠届出時



面談  
(保健師・助産師)



出産応援給付金  
妊婦1人につき5万円

妊娠中



アンケート実施  
(希望者には保健師・  
助産師の面談実施)

出産後



新生児訪問  
(保健師・助産師)



子育て応援給付金  
出産した子ども  
1人につき5万円



## 産婦健康診査の公費負担助成



妊娠届出時に交付された、母子健康手帳別冊の産婦健康診査受診券を持参して、医療機関・助産院を受診してください。

**対** 令和5年4月1日以降に出産し、受診日に市に住民登録がある人

**¥** 1回につき上限5,000円(上限2回)

**他** 県外で受診する場合は妊婦健康診査と同様に償還払いの手続きが必要です



詳しくはこちら



## 妊娠期から子育て期の総合相談窓口です



多様な専門職(保健師、助産師、保育士、発達心理相談員、管理栄養士、歯科衛生士など)が、妊娠期から子育て期まで、切れ目のない支援を実施し、安心して出産・子育てができるようにサポートしています。必要があれば、関係機関との調整や連携も行います。気軽に相談してください。



詳しくはこちら



10月診療分から



## 子ども医療費助成の対象を高校生等まで拡大します



市では一層の子育て世帯等の経済的負担軽減を図るため、子ども医療費助成の対象を高校生等(18歳の年度末)まで拡大します。詳しくは、市ホームページをご覧ください。



● 対象者

市に住民票がある中学生、高校生等(今年度中に13~18歳になる人)。学校などへの在学や婚姻・就労の有無は問いません。ただし、生活保護を受けている人、他の福祉医療助成(障害、ひとり親家庭)を受けている人は対象外です。

	小学生	中学生	高校生等
これまで	通院医療費と入院医療費を助成(受給券あり)	入院医療費のみ助成(受給券なし)	助成なし
10月から	通院医療費と入院医療費を助成(受給券あり)		

● 自己負担金

保険診療の一部負担金(3割)の全部か一部を助成します。助成を受けるには受給券が必要ですので申請してください。

通院	<b>医療機関ごとに月500円</b> ・ 同一医療機関でも歯科は別計算 ・ 院外調剤薬局は自己負担金なし
入院	<b>自己負担金なし</b>

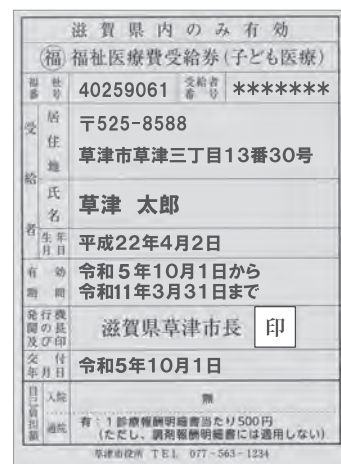

受給券(オレンジ色)

📝 上記の対象者(今年度中に13~18歳になる人)が助成を受けるためには申請が必要です

8月中旬に、対象者および保護者に受給券の交付申請書を送付します。9月8日(金)(必着)までに、必要事項を書き、対象者の健康保険証の写しを添えて、同封の返信用封筒で郵送してください。受給券は9月中に送付します

- 🏠 小学1~6年生には、有効期限を18歳の年度末まで延長した受給券を、10月以降に送付します(申請不要)  
 ・ 受給券は県内のみ有効です。県外で受診した場合は、いったん保険診療の自己負担分(3割)を支払ってください。領収書などを持参し、保険年金課へ申請すると、後日払い戻しをします

📝・🗨️ 保険年金課(1階) ☎️561-6975、📠561-2480



## 住民税非課税世帯重点支援給付金の受付を開始しています

電力・ガス・食料品などの価格高騰による負担増を踏まえ、特に家計への影響が大きい低所得世帯(令和5年度住民税非課税世帯等)に対して、1世帯当たり3万円を支給します。

🎯 基準日(令和5年6月1日)に、市に住民登録があり、世帯全員の令和5年度分の住民税均等割が非課税である世帯(住民税が課税されている者の扶養親族等のみからなる世帯を除く)

※今年度は、家計急変世帯への支給は実施しません

📝 ● 申請期限 10月31日(火)まで(消印有効)

支給要件に該当する可能性がある世帯に市から「確認書」か「申請書」のいずれかを7月10日に送付しました。必要事項を書いて、返送してください。窓口でも申請ができます

📝・🗨️ 人とくらしのサポートセンター(2階)(重点支援給付金担当) ☎️561-0189、📠561-2482



2015年9月に国連サミットで採択された「誰一人取り残さない」を理念とする、国際社会共通の目標です。先進国と途上国が一丸となって、目標の達成をめざします。市でも第6次総合計画で、SDGsの視点を踏まえたまちづくりを進め、広報くさつでは、該当する記事にアイコンを表示します。



もっと もっと **活気にあふれ**  
**魅力あふれるまちを目指します**



市では、産業振興に関する施策の推進を通じ、本市経済の発展と市民生活の向上を目指すことを目的として「草津市産業振興条例」を制定するとともに、その実行計画として「草津市産業振興計画」を策定しました。

問 商工観光労政課(4階) ☎561-2351・2352、☎561-2486

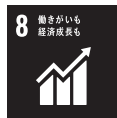

## 草津市産業振興条例を制定しました



詳しくはこちら

市における産業振興の基本理念を定め、産業振興に関わる各主体の役割を明確にし、産業振興に関する施策を総合的に推進していきます。

### 3つの基本理念

- ① 新たな価値を創出し、持続可能な未来を創造します
- ② 事業者自らの創意工夫および自助努力を基本とします
- ③ 各主体が役割を果たしながら、相互の密な連携および協働のもとで推進します

### ● 推進体制のイメージ

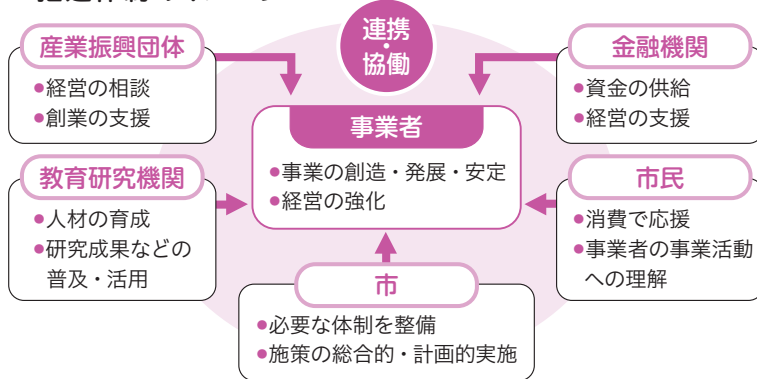

## 草津市産業振興計画を策定しました



詳しくはこちら

産業振興の目指すべき姿を『持続可能な未来に向けて新たな価値を生み出す人が交わり・魅力あふれるまち 草津』と設定しました。この目指すべき姿の実現に向けて、10年後のイメージを具体的に提示し、共有しながら取り組んでいきます。

### 目指すべき姿



持続可能な**未来**に向けて  
 新たな**価値**を生み出す

人が交わり・魅力あふれるまち **草津**

### 目指すべき姿のイメージ

- 事業者は社会・経済情勢の変化に適応しながら、持続可能な経営を行っています
- 住みやすく働きやすいまちになり、多様な人材が活躍できる環境が整っています
- 事業者・市民は、社会課題を自身の課題として受け止め、責任を持って行動します
- 若い世代が希望する働き方を選択できるまちとなっています
- 各主体が連携・協力し、新たな価値を創造する産業や社会課題の解決につながる産業が生まれています

### 目指すべき姿を実現するための3つの戦略

戦略1	 <b>イノベーションの創出支援</b>	<ul style="list-style-type: none"> <li>● 創業・第二創業の促進</li> <li>● スタートアップ企業などの集積促進</li> <li>● 多様な主体との連携の促進</li> </ul>
戦略2	 <b>経営基盤の強化支援</b>	<ul style="list-style-type: none"> <li>● 関係機関などとの連携によるサポート体制の強化</li> <li>● 多様な人材の活躍促進</li> <li>● DXの実現に向けたデジタル化の促進</li> <li>● 戦略的な企業立地・集積の促進</li> </ul>
戦略3	 <b>活気に満ちたまちの構築と承継</b>	<ul style="list-style-type: none"> <li>● ゼロカーボンシティの推進</li> <li>● 観光地域づくりを通じた地域の魅力向上</li> <li>● 地域特性を生かした産業の活性化</li> </ul>

### 重点取組 草津市ビジネスサポートセンターを設置します

新しい事業として、草津商工会議所内に「草津ビジネスサポートセンター」を設置する予定です。創業希望者や中小企業などが抱えるビジネス上の課題をワンストップで相談できる他、創業セミナーの開催や創業機運醸成に向けたイベントの企画、事業者同士のビジネスマッチング支援などにも取り組みます。

# すべての人を大切にするために

～率直な子どもの思いから考える「平和」～



問 人権センター

(大路二、キラリエ草津3階)

☎563-1177、FAX563-7070

8月に入ると、メディアで戦争に関する特集が組まれたり、平和について学ぶイベントが開催されたりと、戦争や平和について考える機会が増えていると思います。子どもたちもこの時期に、夏休みの課題として、関連記事の収集や作文など、平和に関する学習に取り組む機会が増えます。子どもたちの鋭い感性や素朴な疑問に、はっとさせられることもしばしばあります。

今回は、昨年の6月23日、沖縄県の「慰霊の日」に開催された「沖縄全戦没者追悼式」で、当時、小学2年生の女の子が朗読した「平和の詩」をもとに平和について考えていきます。

## 「こわいをして、へいわがわかった」

びじゅつかんへお出かけ

おじいちゃんや

おばあちゃんも

いっしょに

みんなでお出かけ

うれしいな

こわくてかなしい絵だった

たくさんの方がしんでいた

小さな赤ちゃんや、おかあさん

風ぐるまや

チヨウチヨの絵もあったけど

とてもかなしい絵だった

おかあさんが、

七十七年前のおきなわの絵だと言った

ほんとうにあったことなのだ

たくさんの人たちがしんでいて  
ガイコツもあった  
わたしとおなじ年の子どもが  
かなしそうに見ている

こわいよ

かなしいよ

かわいそうだよ

せんそうのはんたいはなに？

へいわ？

へいわってなに？

きゆうにこわくなつて

おかあさんにくつついた

あたたかくてほつとした

これがへいわなのかな

おねえちゃんといけんかした

おかあさんは、二人の話聞いてくれた

そして仲なお

これがへいわなのかな

せんそうがこわいから

へいわをつかみたい

ずっとポケットにいれてもっておく

ぜったいおとさないように

なくさないように

わすれないように

こわいをして、へいわがわかった

【沖縄県平和祈念資料館提供】

女の子は、沖縄県の美術館を家族と訪れ、そこで「沖縄戦の図」という絵画と出会いました。「沖縄戦の図」には、集団自決や戦場



を逃げ惑う人々が描かれています。この絵を見たときに感じた、女の子の率直な思いがこの詩に込められています。

この詩には、

- ・地上戦で逃げ惑う人々の苦しみや絶望を、絵画から思い浮かべることができる想像力。
- ・戦争の恐ろしさを知ること、戦争への歩みを止めることができる理解力。
- ・母親に身を寄せたときに「平和だ」と感じた、人が持つぬくもりや安心感。
- ・姉といけんかしたときに、対話を通して和解できたという経験。
- ・平和の実現をめざす思いを自分の心に留め、手放さないという意志の強さ。

といった、平和な世の中をつくっていくためのヒントがたくさん詰まっています。そして、これらは、全て私たちの暮らしの中で意識できるもの、人間関係で培っていきけるものです。戦争や平和について考えるとき、漠然と捉えがちですが、自分にできることを地道に積み重ねていくことが、大切なのではないでしょうか。

女の子は、式典前のインタビューで、

(沖縄戦で戦死した天国にいる大きなおじいちゃんに届くようにがんばります。)



と答えています。日本で起こった戦争の延長線上に今の私たちの暮らしがあることを胸に、今一度、平和について考えたいものです。

# はしかわ市長の **だいすき!くさつ**

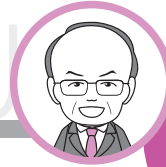

## 子育て支援のさらなる充実

妊娠・出産・子育て期における切れ目のない支援を行うワンストップ相談窓口である、子育て相談センターでは、多様な専門職による相談支援を行っている他、保健師や助産師による生後4カ月までの訪問支援と、保育士による生後7カ月頃の乳児のおられる家庭を訪問する市の独自事業も実施しています。

2月からは「出産・子育て応援給付金事業」を開始し、身近なところで相談に応じる伴走型相談支援と、経済的支援を一体的に実施しています(詳しくは6・7ページをご覧ください)。

楽しい夏休みではありませんが、普段の生活とはリズムが異なり、戸惑いを感じている子育て世帯の人もおられるかもしれません。夏休みに限らず、安心して楽しく子育てをしていただけるよう、市ではいろいろな取組を行っています。

また「子どもを産み育てるなら草津市」と思っていただけなら実現してくれたために、今年度から「草津市子育て6つの楽だ!」を実施し、さらに市独自の子育て支援施策等を充実させてまいります。県内初の取組となります。保育施設などへの紙おむつ支給をはじめ、医療費助成を18歳までに拡大、第3子以降の0〜2歳児の保育料無償化などを順次実施してまいります。併せて、子育て支援に関わる保育士確保に向けた支援も進めてまいります(詳しくは4・5ページをご覧ください)。

夏本番の時期になりました。学校に通われている子どもたちは、ちょうど夏休みの最中で、この期間にしかできないさまざまな経験を通じて、心身ともに成長していただきたいと思います。過ぎた方次第ではあつという間に過ぎてしまいますので、計画的に過ごしてほしいと思います。

子育ては決して楽なものではありません。「子育てを楽しむ余裕なんてない」と思う人もおられることでしょう。楽なことではないからこそ、子育てをする中で、何物にも代え難い瞬間があるのだと思います。そのような瞬間を家族で分かち合える、そんな心の余裕を持ちながら子育てをしていただけるよう、市では少しでも負担を緩和する取組を続けてまいります。悩みや不安を一人で抱え込まず、一歩踏み出して、子どもの成長過程や、ご家庭の状況に合わせて、市のさまざまなサービスを活用いただければと思います。

## 新型コロナウイルスワクチン接種

申・問 市専用コールセンター ☎598-0932 (9:00~17:00、土・日曜日、祝日を含む)



### 令和5年秋冬接種について

国の通知などで内容が変わる可能性がありますので、最新の情報は、市ホームページをご覧ください。

接種期間	9~12月(詳細は未定です)
対象者	初回接種を終了した5歳以上の人
使用ワクチン	オミクロン株XBB.1系統の成分を含有する1価のワクチン
接種券	<ul style="list-style-type: none"> <li>●65歳以上の人およびこれまでに基礎疾患などがあると市に申し出た人には8月下旬以降に接種券を送付する予定です</li> </ul> 上記以外の方が接種を受けるには、接種券の発行申請が必要です。8月上旬に案内ハガキが届きますので、案内に従い、申請してください(接種券の発送は9月下旬以降を予定しています)。 ※転入後に草津市の接種券で一度も接種を受けられていない人にはハガキが届きません。接種を希望する人はコールセンターにその旨を申し出てください

問 健康増進課(2階) ☎561-6683、FAX561-0180



## 屋外スピーカーで 情報伝達試験を行います

非常時に備え、Jアラートを用いて情報伝達試験を行います。

### Jアラート (全国瞬時警報システム)

地震・津波や武力攻撃などの緊急情報を、国から人工衛星などを通じて伝えるシステム

🕒 8月23日(水) 11:00ごろ  
(予告放送10:00ごろ)

- 📻 他・コミュニティFMラジオ「えふえむ草津(78.5MHz)」でも、試験放送が流れます
- 屋外スピーカーから情報が聞き取れなかったときは、電話自動応答システム(☎0120-119-932)で情報確認ができます

📞 危機管理課(1階)  
☎561-2325、FAX561-6852

## 現況届・所得状況届の 手続きをお忘れなく 児童扶養手当 特別児童扶養手当

3 すべての人に  
健康と福祉を



手当を受給している人(所得制限で全部停止の人も含む)は、窓口で手続きをしてください。

- 児童扶養手当 7月末に通知

📅 8月の平日 8:30~17:15

### 【臨時受付】

- 8月6日(日) 8:30~17:15
- 8月7日(月)~10日(木)  
各 8:30~19:00

- 特別児童扶養手当 8月上旬に通知

📅 8月10日(木)~9月11日(月)の平日

📞 申・問 子ども家庭・若者課  
(さわやか保健センター2階)  
☎561-2364、FAX561-6780

## 6月定例市議会



6月9日に開会し、市長が提出した13議案を原案どおり可決等しました。また、議員が提出した意見書案3件を否決、請願1件を不採択として、6月30日に閉会しました。主な議案は次のとおりです。

### 《市長が提出したもの》

補正予算=令和5年度草津市一般会計補正予算(第2号)など

条例案件=草津市税条例の一部を改正する条例案など

一般議案=財産の交換につき議決を求めることについて

人事案件=草津市固定資産評価審査委員会委員の選任につき同意を求めることについてなど

### 《議員が提出したもの》

意見書案=物価高騰の中で最低賃金の緊急的な引き上げを求める意見書案など

請願=難聴と認知症防止のため補聴器購入の助成制度を求める請願書

📞 総務課(3階) ☎561-2301、FAX561-2483

📞 議事庶務課(3階) ☎561-2413、FAX561-2485

## 10月1日(日)から焼却ごみ袋の取り扱いが変わります

焼却ごみ袋は3種類のサイズを設け、有料の購入に変わります。プラスチック製容器袋とペットボトル袋は、2種類合計で年間40枚分までが無料です。現在のごみ袋は、引き続き、使用できます。詳しくは、市ホームページをご覧ください。



📞 資源循環推進課(馬場町、クリーンセンター1階) ☎562-6361、FAX566-1694

## 幼稚園・認定こども園 (教育認定)説明会

来年度の園児募集に向けて、見学と教育方針の説明を行います。詳しい日程や問い合わせ先については、8月1日(火)から、市ホームページでお知らせします。

- 📍 参加希望者は当日、直接、各施設へお越しください

- 園児募集について、私立幼稚園・認定こども園は広報くさつ9月号、市立の各施設は10月号でお知らせします

📞 幼児課(さわやか保健センター2階)  
☎561-2365、FAX561-6780



## 国民年金 付加年金制度

3 すべての人に  
健康と福祉を



国民年金の保険料は定額ですが、この他に月額400円を納めると、老齢基礎年金に、付加年金が上乘せされ、将来受け取る年金の額を増やすことができます。付加年金の年金額は、「200円×付加保険料納付月数」です。

📍 自営業などの国民年金の第1号被保険者(国民年金基金に加入中の人を除く)

📍 付加保険料の納付は、申込月から

📞 申・問 日本年金機構 草津年金事務所  
国民年金課(西沢川一)

☎567-2220、FAX562-9638

● 保険年金課(1階)

☎561-2367、FAX561-2480

## 原爆死没者の 慰霊と平和の祈り



昭和20年8月6日午前8時15分に広島、9日午前11時2分に長崎へ、原子爆弾が投下されました。亡くなった人のご冥福と恒久平和を祈念し、それぞれの時刻に、1分間の黙とうをお願いします。

問 人権政策課(7階)

☎561-2335、FAX561-2489



「子どもの人権相談」強化週間

一人で悩まず  
相談してみませんか？

相談専用電話  
☎0120-007-110

いじめや不登校、虐待など、子どもの人権に関わる相談に、電話で応じます。

☎ 8月23日(水)~29日(火)  
8:30~19:00  
(土・日曜日は10:00~17:00)

問 ・大津地方法務局(大津市)  
☎522-4673、FAX522-5317  
・人権センター  
(大路二、キラリエ草津3階)  
相談専用電話  
☎563-1660  
・人権政策課(7階)  
☎561-2335、FAX561-2489

忘れずに納めましょう

市・県民税(2期)  
国民健康保険税(3期)  
納期限(口座振替日)8月31日(木)

・コンビニやスマホ(一部税、納付書除く)、金融機関でも納付できます  
・口座振替(自動払込)が便利で確実です！  
・納期限を過ぎると延滞金が発生します

納付書を紛失したときは  
ご連絡ください。再発行します。  
問 納税課(1階)  
☎561-2311、FAX561-2479

## 計量器(はかり)の定期検査を実施します

商店や工場、薬局などで、取り引きや証明に使う計量器(はかり)は、2年に1回定期検査を受ける必要があります。現在、受検者の事前調査を行っています。詳しくは、市ホームページをご確認ください。

とき	じかん	対象学(地)区	ところ
9月14日(木)	9:30~14:30	志津、志津南、草津、大路・ 渋川(JR草津駅東側)、矢倉、 老上、老上西、玉川、南笠東	県南部 合同庁舎車庫 (草津三)
9月15日(金)	9:30~12:00	大路・渋川(JR草津駅西側)、 山田、笠縫、笠縫東、常盤	県計量検定所 (川原町)

¥ 手数料要 申 8月14日(月)まで

問 ・商工観光労政課(4階) ☎561-2351、FAX561-2486

・県計量検定所(川原町) ☎563-3145、FAX563-3393



## 農業委員会委員と農地利用最適化推進委員が決定しました

新しい農業委員会委員が議会の同意を得て、市長から任命されました。また農地利用最適化推進委員も農業委員会から委嘱されました。いずれも任期は、7月20日から3年間です。

●農業委員会委員 (敬称略)

氏名	住所
奥村 厚夫	山寺町
我孫子 利和	東草津三
杉江 善博	野路町
角井 廣司	新浜町
中島 春樹	北山田町
中瀬 康夫	南山田町
今井 修	集町
田中 実	下笠町
田中 治嗣	下物町
田中 廣之	上寺町
中島 健一	北山田町
木下 弥生	志那中町
奥村 次一	馬場町
堀 裕子	野路八

●農地利用最適化推進委員 (敬称略)

区域	氏名	住所
志津	辻 善一	青地町
草津	田村 茂	草津三
老上	中野 孝彦	野路七
	山本 光作	矢橋町
山田	佐山 末男	木川町
	山岡 康一	山田町
笠縫	山本 隆臣	平井六
	山元 憲司	下笠町
常盤	片岡 正春	片岡町
	一浦 秀樹	志那町

※氏名は、常用漢字などに変更して掲載しています。ご了承ください

問 ・農林水産課(4階) ☎561-2347、FAX561-2486

・農業委員会事務局(4階) ☎561-2415、FAX561-2486

## 広告を出しませんか？

●広報くさつ広告

広報くさつ有料広告の随時募集をしています。詳しくは、市ホームページをご覧になるか、お問い合わせください。

¥ 1枠 32,000円 ※1号につき同一事業者3枠まで

申 申込書と誓約書を書いて、担当課にファクスかEメールで

申・問 広報課(3階) ☎561-2327、FAX561-2483



## お盆の墓参りは 公共交通機関で

市営墓地の駐車場は、混雑が予想されます。混雑緩和や、省エネルギーの推進、地球温暖化防止のために、できるだけ公共交通機関を利用したり、早朝や夕方にお参りしたりするなど、ご協力をお願いします。

問 生活安心課(1階)

☎561-2340、FAX561-2479

## 夏季の 交通事故防止



この時期は、夏休みなどで、一日を通して子どもたちの姿を見かけることが多くなります。ドライバーの皆さんは安全速度を心掛け、不意の飛び出しなどに注意しましょう。保護者の皆さんには、子どもが出掛けるときに交通安全の声掛けをお願いします。

問 交通政策課(5階)

☎561-2343、FAX561-2487

## 窓口サービス向上市民アンケートにご協力を

職員の対応能力の向上につなげるため、アンケートを実施します。

🕒 8月1日(火)～9月30日(土)

📍 市役所、さわやか保健センター、人権センター(大路二、キラリエ草津3階)、男女共同参画センター(大路二、キラリエ草津5階)、図書館(草津町)、南草津図書館(野路一)、UDCBK(野路一、西友南草津店1階)、史跡草津宿本陣(草津一)、草津宿街道交流館(草津三)

問 職員課(7階) ☎561-2314、FAX561-2490

## 市役所本庁で8月14日(月)、15日(火)、16日(水)に 夏季集中休暇を実施します

節電・省エネルギーの推進のため、最小限の職員で業務を行います。なお、本庁以外の各施設と次の窓口は通常どおりです(閉庁日や閉館日は施設により異なりますのでご注意ください)。

1階	市民課、税務課、環境政策課、障害福祉課、介護保険課、保険年金課、会計課
2階	水道お客様センター
さわやか保健センター2階	子ども家庭・若者課
さわやか保健センター3階	子育て相談センター、家庭児童相談室
6階	学校教育課

問 職員課(7階) ☎561-2314、FAX561-2490

## 第64回 ふるさと 草津俳句会

兼題句 兼題「柿若葉」

特選

美しき風のきている柿若葉

後藤敏信(草津市)

入選

また一つ季節の便り柿若葉

井文雄(草津市)

雨上りつやを増したる柿若葉

松田誠子(草津市)

茅葺きの「結」の力よ柿若葉

大條啓子(草津市)

自由句

特選

声張りて球児宣誓風光る

西岡正子(草津市)

入選

風薫る父の手帳に一句あり

葛城巖(栗東市)

好奇心丸出しの子や夏帽子

木村三醒(栗東市)

日本地図桜便りを競い合い

山本篤宏(草津市)

## 第65回 ふるさと草津俳句会



兼題句と自由句、それぞれ1人5句まで、未発表の作品に限ります。どなたでも気軽に投句ください。

●兼題「花火」 ●選者 石倉政苑さん

📌 入賞句は、広報くさつ11月号や市ホームページで発表

📌 8月31日(木)まで(消印有効)に、俳句・住所・氏名・年齢・電話番号を書き、市役所や図書館、草津クリアホール、渋川福複センターに設置の投句箱か、生涯学習課へ郵送かファクス、Eメールで

📌 申・問 生涯学習課「ふるさと草津俳句会」係(6階) ☎561-2428、FAX561-2488、✉shogaku@city.kusatsu.lg.jp

俳諧の祖「山崎宗鑑」生誕の地にちなみ、年4回開催しています。応募のあった127句から、入賞句を紹介します。

# やっぱり草津がいい



草津市のできごとを紹介します。

## 草津市立図書館(本館)でリニューアル記念除幕式を行いました

図書館の児童コーナーのリニューアルを記念して、7月9日に除幕式を行いました。和やかな雰囲気の中で、



図書館の司書が日ごろ業務で使用しているハサミを使って、市長・教育長・館長がテープをカットしました。

除幕式終了後、リニューアルした児童コーナーで、長年読み継がれてきた定番絵本の読み聞かせを行いました。大人も子ども絵本の世界に引き込まれ、立ち上がって絵本を食い入るように見ている子どももいました。多くの方が児童コーナーに残り、気になる絵本や児童書を一生懸命に探していました。

「読み聞かせで紹介のあった本を子どもが気に入ったようで、借りて帰ります。」と話していた人もいて、参加した人にとって、それぞれ本との素敵な出会いがあったのではないのでしょうか。

🗨️ 図書館(草津町) ☎565-1818、FAX565-0903

## なごみの郷の休館

外壁、空調設備改修工事のため休館します。ご迷惑をおかけしますが、ご協力をお願いします。

🕒 8月24日(木)~12月15日(金)(予定)

🗨️ 長寿いきがい課(1階) ☎561-2362、FAX561-2480



## みんなの健幸フェア

日常生活を健幸に過ごすヒントや知識を学ぶ体験型イベントを開催します。イベントに参加して「健幸」になりましょう！

🕒 9月3日(日) 10:00~16:00

📍 草津川跡地公園<sup>であい</sup>で愛ひろば(大路二)

- 健幸紹介エリア  
医師や歯科医師、薬剤師などの専門職による相談会などを予定しています。健幸についての知識を深めましょう。
- 健康飲食エリア  
健康を意識した飲食店による出展があります。
- 健幸・謎解きクイズラリー  
健幸をテーマにしたクイズラリーを実施します。「de愛ひろば」に掲示してあるクイズに答えて、楽しく健幸の知識を身に付けましょう。
- 青空エクササイズエリア  
青空ヨガやトランポリンエクササイズを体験しよう。芝生の上で体を動かしてリフレッシュしませんか？

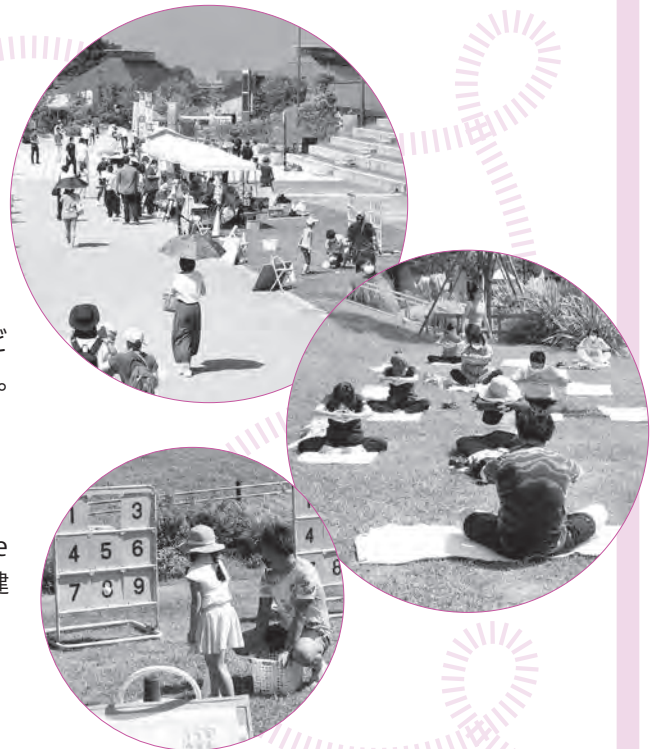

🗨️ 健康福祉政策課(2階) ☎561-2360、FAX561-2482

## ひとり親家庭にコンサートチケットをプレゼント

文化ホールで上演するコンサート、ミュージカル、伝統芸能に招待します。家族で素晴らしい芸術を鑑賞しませんか。詳しくは、市ホームページをご覧ください。

**対** 市内在住のひとり親家庭の子ども(平成17年4月2日以降に生まれた子、複数可)とその保護者(1人まで)

**定** 30組程度(抽選)

**申** 8月1日(火)~17日(木)に、担当課に直接か電話、Eメールで(抽選結果は9月4日(月)までにお知らせします)



**申・問** 生涯学習課(6階)

☎561-2428、

✉shogaku@city.kusatsu.lg.jp





ハイ!

### 消費生活相談員です



問 消費生活センター(1階) ☎561-2353  
相談時間 9:00~16:30

No. 290

### 格安スマホの落とし穴



料金の安さに注目して契約した結果、次の事例のようなさまざまなトラブルが発生しています。

#### 【事例①】サポート対応

スマートフォンを使い方がよく分からず、十分なサポートが受けられない上に、返品もできない。

#### 【事例②】アプリ

無料で通話するためにはアプリの使用が必要であることを知らず、通話料が高額になった。

#### 【事例③】サービス内容

購入した端末では、青少年に有害なサイトや違法なサイトへのアクセスを遮断するフィルタリング機能や、留守番電話サービスが利用できなかった。

・修理期間中の代替機貸し出しサービスがない。

#### 【事例④】動作確認

SIMカード(契約者の情報が記録されているもの)のみ申し込み、中古で購入したスマホ端末で利用しようとしたが使えなかった。

#### 【アドバイス】

・事例①② 実店舗がないことも多く、電話やインターネット上しか問い合わせができない場合があります。また、不意に声を掛けられ、スマートフォンを購入した場合でも基本的に返品はできません。

・事例③ 今までの大手携帯会社で提供されていた当たり前のサービスがあるとは限りません。契約前によく確認しましょう。

・事例④ 購入予定の端末は、格安スマートフォン会社が提供するSIMカードで利用できるかどうか確認しましょう。中古端末の場合は、ネットワーク利用制限がかかって、通話や通信ができない状況になっているものもあります。事前に確認しましょう。





# 救急診療のお知らせ

受診の際は、必ず事前に電話で症状を伝えてください

## 急病のときは

- **小児救急電話相談** (短縮ダイヤル #8000 か ☎524-7856)

臨床経験のある小児科医師や看護師が対応

**相談日時** 平日、土曜日(18:00~翌 8:00)  
日曜日、祝日、年末年始(9:00~翌 8:00)

- **こどもの救急** <http://www.kodomo-qq.jp/>

診療時間外の受診について、  
判断の目安を提供



- **医療ネット滋賀** <http://www.shiga.iryo-navi.jp/>

診療が受けられる医療機関を  
24時間お知らせ  
電話自動音声案内(☎553-3799)



## 日曜・祝日の急診

湖南広域休日急病診療所(栗東市、済生会滋賀県病院前)

(☎551-1599、FAX551-1600)

この診療所は、翌日まで診療が待てない急病  
患者に、応急的な診療を行います。薬は原則1  
日分かつ休日分のみ処方します。



**診療日時** 日曜日、祝日、年末年始(12/29~1/3)  
(10:00~22:00 ※受付は9:30~21:30)

**診療科目** 主に内科・小児科

## 休日・夜間の薬に関するお困りごと

問 (一社)びわこ薬剤師会(大路二、キラリエ草津 4 階) ☎598-5291、FAX598-5292



## 夜間・休日の急診(重症患者を診療する医療機関)

入院などが必要な重症患者を診療する医療機関です。  
二次小児救急の診療は済生会滋賀県病院です。

8月二次救急(内科・外科系)

日	月	火	水	木	金	土
		1 済	2 守	3 淡	4 淡	5 済
6 済	7 野	8 済	9 守	10 淡	11 済	12 淡
13 済	14 県	15 済	16 守	17 淡	18 済	19 淡
20 淡	21 野	22 済	23 守	24 淡	25 近	26 淡
27 済	28 県	29 済	30 守	31 淡		

9月二次救急(内科・外科系)

日	月	火	水	木	金	土
					1 済	2 淡
3 済	4 野	5 済	6 守	7 淡	8 淡	9 済
10 淡	11 県	12 済	13 守	14 淡	15 県	16 済
17 済	18 近	19 済	20 守	21 淡	22 淡	23 済
24 淡	25 野	26 済	27 守	28 淡	29 済	30 淡

## 問い合わせ(当番病院)

淡	淡海医療センター(☎563-8866)	守	済生会守山市民病院(☎582-5151)
済	済生会滋賀県病院(☎552-1221)	野	市立野洲病院(☎587-1332)
近	近江草津徳洲会病院(☎567-3610)	県	県立総合病院(☎582-5031)

**診療時間** 土・日曜日、祝日、年末年始(9:00~翌9:00)  
平日(18:00~翌9:00)

## 令和5年度さわやか健康だより 年間保存版 追加のお知らせ

- とみた腎泌尿器科クリニック(南草津二、☎561-0161)が5月に開院。肝炎ウイルス検診、大腸がん検診を実施。また、高齢者の予防接種(高齢者インフルエンザ、高齢者肺炎球菌)を実施(要予約)
- はやし脳神経外科クリニック(矢橋町、☎599-1162)が5月に開院。高齢者の予防接種(高齢者インフルエンザ、高齢者肺炎球菌)を実施(要予約)
- 草津栗東みらい内科クリニック(栗東市、☎551-5060)が6月に開院。健診(プレ特定健康診査、生活保護受給者健康診査)、肝炎ウイルス検診、大腸がん検診、肺がん・結核検診を実施。また、高齢者の予防接種(高齢者インフルエンザ、高齢者肺炎球菌)、日本脳炎(13歳以上)の予防接種、風疹第5期(抗体検査のみ予約不要、予防接種)を実施(要予約)
- たにがわクリニック(栗東市、☎599-5797)が7月に開院。健診(プレ特定健康診査、生活保護受給者健康診査)、肝炎ウイルス検診、大腸がん検診、肺がん・結核検診を実施。また、定期的予防接種(ヒブ、小児肺炎球菌、B型肝炎、BCG、不活化ポリオ、4種混合、2種混合、水痘、MR1期・2期、日本脳炎、HPV、ロタウイルス)、風疹第5期、高齢者インフルエンザ、高齢者肺炎球菌を実施(9価HPVワクチンのみ要予約)
- 栗東えりこ内科クリニック(栗東市、☎576-5551)が胃がん検診(内視鏡検査)を実施(要予約)

問 健康増進課(2階) ☎561-2323、FAX561-0180

## 8月は食品衛生月間です



食中毒の発生を防ぐため、食品の取り扱いに注意しましょう。

### ● 食中毒予防の3原則

- **菌をつけない**  
こまめに手を洗いましょう
- **菌をふやさない**  
調理後の食品は早めに食べ、冷蔵庫内であっても、長期保存は避けましょう
- **菌をやっつける**  
食品は十分に加熱し、調理器具はこまめに消毒しましょう

問 健康増進課(2階)

☎561-2323、FAX561-0180



# Kusatsu Boosters

## 10周年

2013年8月にKUSATSU BOOSTERSが活動を開始してから、10年を迎えました。これまで応援してくれた皆さんに心から感謝しています。これからも草津市を盛り上げていきますので、今後ともよろしくお祈りします！

問 広報課(3階) ☎561-2327、FAX561-2483



▲結成当時のメンバー

お知らせ



### KUSATSU BOOSTERSって何？

KUSATSU BOOSTERSは、草津市在住・出身、または草津市にゆかりがあり、市の認知度の向上と発展に貢献しよう！という強い気持ちを持っている人たちです。地元出身の著名人で結成されたチームとしては、全国初のものでした。



### KUSATSU BOOSTERSはどんな活動をしているの？

市のイメージや認知度アップのために、情報発信や市のイベントへの参加など、いろいろな活動を行っています。宿場まつりやヨシ松明まつりなど、市のイベントに参加すると会えるかもしれません。



### KUSATSU BOOSTERSはどんな人がいるの？

- ・我孫子 智美 (元陸上・棒高跳び選手)
  - ・石川 駿 (元プロ野球選手)
  - ・おおの こうすけ (漫画家)
  - ・木村 朱里 (日本将棋連盟 女流棋士)
  - ・GINLALA (音楽ユニット)
  - ・高阪 剛 (元プロ格闘家・コーチ・格闘技解説者)
  - ・佐合井 マリ子 (シンガーソングライター)
  - ・詩音 (歌のユニット)
  - ・SHIHO (モデル)
  - ・秀蓮 (書師)
  - ・sebihiroko/世武 裕子 (シンガーソングライター・劇伴作曲家)
  - ・高橋 繁浩 (大学教員 水泳部監督)
  - ・たび丸 (草津市公認マスコットキャラクター)
  - ・土平 ドンペイ (俳優)
  - ・平田 ゆり (ゴスペルシンガー)
  - ・ファミリーレストラン (芸人)
  - ・堀井 和美 (サイクルフィギュア 室内自転車競技 元プレイヤー・コーチ)
  - ・牧田 もりかつ (アナウンサー)
  - ・松田 宣浩 (プロ野球選手)
  - ・松村 豊司 (日本女子プロ野球リーグ統括ヘッドコーチ)
  - ・ムーディ勝山 (芸人)
  - ・薬師寺 利弥 (教員 ラグビー部監督)
  - ・山崎 まさよし (シンガーソングライター)
  - ・横江 豊 (元プロバスケットボール選手)
  - ・レイラック滋賀FC (サッカーチーム)
- (敬称略、50音順)

2014

2019

2020

2023

2021

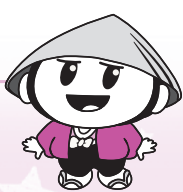

おいちも BOOSTERSの  
一員たびよ★

表紙や新春対談などで、広報くさつを盛り上げていきます。来月からは新しいコラムが始まるので、お見逃しなく。今後ともKUSATSU BOOSTERSをよろしくお祈りします！

お知らせ

**募集 市営墓地  
空き区画使用者**

- 📍 市営墓地内(東草津四、追分三)の10区画(抽選)(1区画2.5㎡～4.1㎡)
- 🎯 1年以上市内に住所があり、市税を完納している人  
 世帯内に市営墓地を使用している人がいない  
 区画使用決定後、市が指定する日までに永代使用料及び管理料を納付できる人  
 3年以内に巻き石(囲障)などを設置できる人  
 区画内の草刈、清掃などの管理が適正にできる人
- 💰 ● 永代使用料 1㎡当たり120,000円(4.0㎡:480,000円)  
 ● 管理料 年2,000円
- 🏠 申し込みは1世帯1区画
- 📧 8月1日(火)～14日(月)(必着)に申込書を書き、世帯全員の住民票を添えて、担当課へ直接  
 ※8月26日(土)に抽選
- 📧 生活安心課(1階)  
 ☎️561-2340、FAX561-2479

**募集 「景観づくり  
チャレンジ隊」  
参加者**



- 琵琶湖や山々の美しい景色を、船の上から眺めながら、大津市と草津市の景観や歴史を学ぶクルーズです。滋賀県建築士会の協力による工作体験もあります。
- 🕒 9月24日(日) 12:30～17:30
- 📍 大津市ふれあいプラザ(大津市)、高速船「megumi」に乗船
- 🎯 市内在住の小学生以上の子どもとその保護者
- 📄 10組(20人程度)(抽選)  
 ※結果は9月4日(月)以降に郵送で
- 🏠 ● 手話通訳あり(8月31日(木)までに申込要)  
 ● 大津市ふれあいプラザに現地集合
- 📧 8月1日(火)～31日(木)(必着)
- 📧 都市計画課(4階)  
 ☎️561-6507、FAX561-2486

**募集 水生植物公園みずの森  
指定管理者**

- 指定管理者の募集を8月中旬ごろから開始します。募集日程や募集要項は、決まり次第、市ホームページに掲載します。
- 対象 都市公園  
 (水生植物公園みずの森)
- 期間 令和6年～10年度(5年間)
- 📧 公園緑地課  
 (下物町、水生植物公園みずの森)  
 ☎️・FAX568-3883



**募集 草津市ロクハ公園等  
指定管理者**

- 指定管理者の募集を8月中旬ごろから開始します。募集日程や募集要項は、決まり次第、市ホームページに掲載します。
- 対象 都市公園(ロクハ公園など)・ロクハ公園駐車場・児童遊園など
- 期間 令和6年～9年度(4年間)
- 📧 公園緑地課(5階)  
 ☎️561-2393、FAX561-2487

**募集 市民総合交流センター・  
自転車自動車駐車場  
指定管理者**

- 詳しくは、募集要項をご覧ください。  
 🏠 募集要項は、8月1日(火)～9月6日(水)に、窓口か市ホームページで閲覧可
- 📧 8月28日(月)～9月6日(水)に、担当課に直接か郵送で
- 📧 まちづくり協働課(2階)  
 ☎️561-2337、FAX561-2482

**委員の募集**

- 各募集については、随時市ホームページに掲載します。
- 🎯 18歳以上で、市内在住か通勤・通学しているか、市内で市民公益活動を行っている人。ただし、市の議員や職員、他の審議会などの委員を除く  
 ※他に制限のある場合は個別に記載
- 🏠 会議出席の際、託児が必要な場合は、担当課にご相談ください
- 📧 申し込み方法については、市ホームページをご覧ください



**草津市教育委員会事務  
外部評価委員**

- 教育委員会が実施した事務事業の点検・評価をします。
- 任期 委嘱日～来年3月  
 ※年1～2回程度の会議
- 📄 1人(選考(面接))
- 📧 8月16日(水)～30日(水)  
 (消印有効)
- 📧 教育総務課(6階)  
 ☎️561-2425、FAX561-2488

**指定管理者選定評価委員会**

- 市の施設を効率的に運営するため、指定管理者の候補者の審査と管理状況の評価を行います
- 任期 委嘱日～来年10月  
 ※年1～2回程度の会議
- 📄 1人(選考(面接))
- 📧 8月1日(火)～15日(火)  
 (消印有効)
- 📧 総務課(3階)  
 ☎️561-2301、FAX561-2483



## 募集 わたSHIGA輝く 国スポ・障スポ 公式ポスターデザイン

「わたSHIGA輝く国スポ・障スポ」を広く周知するとともに、開催機運の醸成を図るため、公式ポスターなどのデザインを公募します。詳しくは、わたSHIGA輝く国スポ・障スポ実行委員会ホームページをご確認ください。

**対** 県内在住か在住していた人、通勤・通学しているか、していた人

**申** 9月29日(金)まで(消印有効)に、わたSHIGA輝く国スポ・障スポ実行委員会事務局に、直接か郵送で

**申・問** わたSHIGA輝く国スポ・障スポ実行委員会事務局  
(大津市、大津びわ湖合同庁舎5階)  
☎528-3338、FAX528-4832

**問** 国スポ・障スポ推進室(6階)  
☎561-6896、FAX561-2488



## 市職員募集

試験内容や受験資格は、職種ごとに異なります。詳しくは、受験案内をご覧ください。



- 第一次試験 9月17日(日)
- 採用予定日 来年4月1日(月)

初級一般行政職	
採用人数	若干名
学芸員	
採用人数	若干名
心理判定員	
採用人数	若干名
初級一般行政職(障害者対象) ※試験は10月22日(日)	
採用人数	若干名

**所** 市役所

**他** 募集職種については、変更になる場合があります

**申・問** 職員課(7階)  
☎561-2314、FAX561-2490

## 募集 市営住宅の入居者

団地名(所在地)	号室	築年度	間取り	備考
橋岡団地(橋岡町)	104号	平成19年	2LDK	1階(3階建て) エレベーター、風呂あり
笠縫団地(上笠四)	209号	平成23年	1DK	2階(10階建て) エレベーター、風呂あり

● 入居時期 11月中旬予定 ● 抽選会 9月4日(月) **所** 市役所8階 大会議室  
**他** 入居には要件があります **申** 8月4日(金)~18日(金)(消印有効)に、担当課に直接か郵送  
**申・問** 住宅課(5階) ☎561-2395、FAX561-2487

## 募集 わたSHIGA輝く 国スポ・障スポカレンダー イラストコンクール作品

「わたSHIGA輝く国スポ・障スポ」や「スポーツ」をテーマに、オリジナルカレンダーに使用するイラストを募集します。詳しくは、わたSHIGA輝く国スポ・障スポ実行委員会事務局ホームページをご確認ください。



**対** 県内在住か通学している小学生~高校生  
**他** 応募者全員に参加賞あり

**申** 9月29日(金)まで(消印有効)に、わたSHIGA輝く国スポ・障スポ実行委員会事務局に、直接か郵送で

**申・問** わたSHIGA輝く国スポ・障スポ実行委員会事務局

(大津市、大津びわ湖合同庁舎5階)  
☎528-3338、FAX528-4832

**問** 国スポ・障スポ推進室(6階)  
☎561-6896、FAX561-2488

## やさしい 日本語 クイズ

**問** まちづくり  
協働課(2階)  
☎561-2337  
FAX561-2482

やさしい日本語とは外国人をはじめ、誰にでも分かりやすい日本語のことです。こう言えば必ず理解できる、という決まった表現はありません。相手に合わせて分かりやすい言葉、表現に工夫することが大事です。

やさしい  
日本語に  
言い換えて  
みよう!

- 1 どなた
- 2 結構です
- 3 ご利用になる

答えは22ページの下へ

## 募集 BiwArt コンテスト Contest 作品



「びわ湖に浮かぶアートなヨット」をテーマに、自由な発想で1枚絵を描いて応募してください。



優秀作品は、10月に開催を予定しているイオンモール草津のBiwArt Fesで授賞式を行います。詳しくは、市ホームページをご覧ください。

**対** ● キッズの部(小学生以下)  
● 一般の部(中学生以上)

**申** 9月3日(日)まで(消印有効)

**申・問** 生涯学習課(6階)  
☎561-2428、FAX561-2488

## パブリックコメント(意見公募)

皆様のご意見をお待ちしています

(仮称)草津栗東火葬場整備基本計画(案)

草津市と栗東市の2市共同で新火葬場整備を行うための基本計画を策定します。

**提出・問** 8月1日(火)~31日(木)(消印有効)に、草津栗東行政事務組合(栗東市、栗東市役所2階) ☎551-0199、FAX554-1123、[jimukyoku@kusatsu-ritto.jp](mailto:jimukyoku@kusatsu-ritto.jp)か、生活安心課(1階) ☎561-2340、FAX561-2479

この案は、担当課や情報公開室、図書館、南草津図書館、市ホームページなどで見ることができます。

※意見などは、後日、整理して公表します。個々の意見には直接回答しません



## 健幸都市くさつランフェスティバル

誰もが気軽に参加し、楽しめるランニングイベントです。

🕒 12月9日(土) 開会 9:10~(受付 7:50~)

📍 草津川跡地公園 ai 彩ひろば(北山田町)

🎯 ①10kmラン:高校生以上 ②2kmファミリーランニング:小学生とその保護者  
 ③2時間、4時間耐久リレーマラソン:小学生以上(小・中学生は保護者と同一グループ)

📄 ①300人 ②100組 ③各100チーム

💰 ①③1人3,800円(③に6~10人で申し込みの場合は1人3,500円) ②1組3,800円

📄 参加賞として会場で利用できるグルメ券(②は1組につき1枚)

📧 11月13日(月)までに、スポーツエントリー(<https://www.sportsentry.ne.jp>)からランネット(<https://runnet.jp/runtes/>)で

🗨️ くさつランフェスティバル大会事務局(大阪市)

☎06-7163-9332、FAX06-4560-5118

・スポーツ推進課(6階) ☎561-2432、FAX561-2488

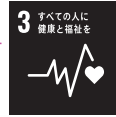

スポーツ  
エントリーは  
こちら



ランネットは  
こちら

## アートに触れる！ 遊ぶ！育む！

ビワアートコレクション  
「BIWART COLLECTION」



アーティストによるワークショップイベントを開催します。今回は、竹を使ってオリジナルのおもちゃ(「竹ぽっくり」か「竹水鉄砲」)をつくります。

🕒 8月19日(土) ①10:30~11:30 ②13:00~14:00 ③14:30~15:30 ④16:00~17:00

📍 イオンモール草津(新浜町)

🎯 小学生以下は保護者同伴

📄 各16人(先着順) 💰 500円

📧 当日10:00~整理券を配布

🗨️ 生涯学習課(6階)

☎561-2428、FAX561-2488

## 草津ハイキング 中山道ウォークシリーズ⑤ 愛知川宿~武佐宿

JR草津駅~JR近江八幡駅~愛知川駅~本陣跡~御幸橋~五箇所コミュニティセンター~老蘇の森・奥石神社~武佐駅(徒歩距離約11km、健脚向き) 🕒 9月2日(土) 9:00~16:00 📄 50人(先着順)

💰 700円 ※JR・近江鉄道運賃1,490円別途要 📄 雨天決行。当日7:00に警報が発表されたときは中止します

📧 8月7日(月)~30日(水)(必着)までに、開催日・参加者全員の住所・氏名・代表者の電話(ファクス)番号を書いて、直接か往復はがき、ファクス、Eメールで

🗨️ (一社)草津市観光物産協会(草津二、くさつ夢本陣2階) ☎566-3219、FAX566-8000、✉kusatsu-kb@cream.plala.or.jp

## 絆をつむぐ

まちづくり協議会の取り組み紹介

山田学区まちづくり協議会

🗨️ まちづくり協働課(2階)

☎561-2324、FAX561-2482

### 学区の資源を活用し、さまざまな人とつながるまちづくり

湖岸道路や浜街道沿いのビニールハウス群がランドマークの山田学区では、まちづくり協議会の若手メンバーで構成された「ヤマミラ」による、地域の資源や特産物を通じて学区民同士をつなげる活動をしています。

山田で採れたメロンは、昨年クラフトビールの「メロンエール」として商品開発しました。今年は、子どもから大人までが笑顔になれる、滑らかな口どけとメロン本来の風味が味わえるシャーベットに変身



しました。7月2日に開催した「やまだメロンまつり」では、朝10時のオープニングを待ちかねた多くの人たちがシャーベットや、お手頃価格のカップ入りカットメロンを購入され、すぐにスプーン



ですくっておいしそうに食べる子どもや、カットメロンを頬張る人の笑顔がみられました。会場では、キッチンカーによる飲食の提供、メダカの頒布、メロンの販売と大いに盛り上がった一日になりました。このおいしいシャーベットは、山田まちづくりセンター(南山田町、☎562-0044)や、市役所地下1階の売店で購入することができます。

これからも、地域で採れた特産物の紹介や新しい商品で人と人をつなぐ、そんな活動を行っています。

## イナズマロックフェス チケット特別販売

毎年フェスの会場になっている草津。発起人の西川貴教さんが、特別にチケットを用意してくれました！

フェス開催日  
10月7日(土)、  
8日(日)、  
9日(月・祝)

### 申 ローソンチケットインフォメーション



申し込みは  
こちら

受付 8月1日(火) 10:00~31日(木)

定 各1,000枚(1人4枚まで)(先着順)

¥ 1枚13,000円(1日券)

- 手数料 サービス料880円(1枚)、  
決済手数料220円(1件)

他 入金期限は予約日含めず3日目の23:00  
まで(最終入金は9月3日(日) 23:00まで)

- 問
- キョードー  
インフォメーション  
☎0570-200-888  
(日曜日、祝日を除く、  
10:00~16:00)
  - 商工観光労政課(4階)  
☎561-2351、FAX561-2486



### おすすめの本を紹介

#### 幽談

京極夏彦 著/メディアファクトリー

「怪談」というと、妖怪や幽霊が出てくる話や、心霊スポットを題材にした奇怪な出来事という印象を持っている人も多いのではないかと思います。

本書には、別れた妻と泊まった旅館に、7年ぶりに宿泊する「手首を拾う」という話や、昔住んでいた町を訪ねる「ともだち」など、全部で8編が収録されています。どの話の登場人物も、ごく普通の町で、ごく普通の生活を送っている人たちばかりで、おどろおどろしい妖怪や幽霊が出てくるわけではないのですが、突然ふっと、得体の知れない何か彼らの日常に入り込みます。でもその何かにおびえることもなく、そのまま淡々と変わらぬ生活を続けていく彼らの姿は、外から見てるとなんとなくぞっとします。

シリーズとして、他に「鬼談」「眩談」「冥談」もあります。日常に潜む非日常に、背筋を冷やしてみたいはいかがでしょうか。

お問い合わせは、図書館・南草津図書館へ

### 草津市 ゲートキーパー 養成研修



ゲートキーパーとは、悩んでいる人に気付き、声を掛け、話を聴き、必要な支援につなげ、見守る人のことです。相手のことを思う気持ちと行動で「大切な誰か」を支えるゲートキーパーの輪に加わりませんか？

- 講師 竹内志津香さん  
(NPO法人ゲートキーパー支援センター 理事長)

☎ 9月19日(火) 13:30~15:30

所 キラリエ草津 6階 大会議室  
(大路二)

他 ● 手話通訳(8月31日(木)までに申込要)、  
託児(8月29日(火)までに申込要)あり

- オンラインでも受講可能。申し込み時に伝えてください

申 8月1日(火)~

申・問 健康増進課(2階)

☎561-2323、FAX561-0180

### 頭と体を使って♪ 健幸運動教室



コグニション(頭の運動)とエクササイズ(体の運動)を組み合わせたコグニサイズを習得し、認知機能の維持・向上をめざして仲間と一緒に楽しく運動してみませんか。

☎ ① 9月1日~12月1日の金曜日  
14:00~15:30(全12回)  
(9月29日、11月3日を除く)

② 8月29日~11月28日の火曜日  
14:00~15:30(全12回)  
(11月7日、14日を除く)

所 ① 橋岡会館(橋岡町)  
② YMITアリーナ(野村三)

対 市内在住か通勤・通学している  
65歳以上の人

定 各20人(各先着順)

申 8月4日(金)~、開催日の1週間  
前まで

申・問 長寿いきがい課(1階)

☎561-2372、FAX561-2480

### 第1回地球冷やしたいセミナー

住宅の省エネや窓断熱について、クイズや工作を交えて親子で楽しく学びませんか。作ったエコハウスは持ち帰れます。ぜひご参加ください。

☎ 8月20日(日) 10:00~11:30

所 キラリエ草津 5階 503会議室(大路二) 定 親子15組(先着順)

申 8月3日(木)~10日(木)

申・問 温暖化対策室(馬場町、クリーンセンター2階) ☎561-6581、FAX561-6584

お知らせ

図書館(草津町)

☎565-1818、FAX565-0903

●木曜おはなしのじかん

☎ 8月10日(木) 11:00~11:30

対 乳幼児とその保護者

定 10組程度(先着順)

●おはなしのじかん

☎ 8月12日(土) 14:30~15:00 対 幼児

●草津市立図書館開館40周年記念

ゾクッとこわい夜の図書館おはなし会

☎ 8月19日(土) 18:40~19:30

対 小学校高学年以上

定 15人程度(先着順)

申 8月4日(金)~、図書館窓口か申し込みフォーム、ファクスで

●草津市立図書館開館40周年特別企画  
夏休みは図書館へ行こう!!

ワクワク体験教室

~立命の家がやってくる~

☎ 8月25日(金) 10:30~12:00

対 小学生とその保護者 定 40人(抽選)

申 8月3日(木)~、図書館か南草津図書館の窓口、申し込みフォーム、ファクスで

●おはなし会

☎ 8月26日(土) 14:30~15:15

対 幼児~小学校中学年

定 50人程度(先着順)

南草津図書館(野路一)

☎567-0373、FAX567-2357

●夜のおはなし会

☎ 8月5日(土) 18:00~18:30

対 小学校高学年

定 10組程度(先着順)

●おはなし会

☎ 8月12日(土) 11:00~11:45

対 幼児~小学校中学年

定 10組程度(先着順)

●夏休み図書館クイズラリー

☎ 8月20日(日) 10:00~

●木曜おはなしのじかん

☎ 8月24日(木) 11:00~11:30

対 乳幼児とその保護者

●おはなしのじかん

☎ 8月26日(土) 14:30~15:00 対 幼児



子育て

3 離乳食レストラン

食育の話や試食(大人のみ)、座談会を行います。

☎ ① 9月6日(水) ② 9月21日(木)  
10:00~11:25

所 ①キラリエくさつ5階(大路二)  
②老上まちづくりセンター  
(野路町)

対 市に住民票のある、4~10カ月児とその保護者

定 各15組(先着順)

料 200円

申 8月10日(木) 10:00~、最新の情報を市ホームページ(二次元コード)で確認し、ネット予約システムから申し込み  
※ネット環境が無い場合は、お問い合わせください

申・問 子育て相談センター  
(さわやか保健センター3階)  
☎561-2331、FAX561-2491

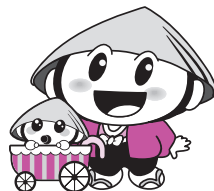

子育て応援サイト  
子育て情報はこちら

1 ツインズフレンズ  
「交流会」  
~おしゃべりひろば~

ふたご・みつごならではの妊娠・育児についての悩みや喜び、工夫などの情報交換をしましょう。気軽にご参加ください。

☎ 8月26日(土) 10:00~11:30

所 ぽかぽかタウン

(さわやか保健センター3階)

対 ふたご・みつごの家族か、ふたご・みつごを妊娠中の人とその家族

申 8月7日(月)~18日(金) 9:00~16:00に、担当課に直接か電話で

申・問 子育て相談センター  
(さわやか保健センター3階)  
☎561-2339、FAX561-2491

2 妊婦教室「赤ちゃんとの生活&抱っこ・授乳体験」と交流会

抱っこや授乳など助産師が分かりやすくお話しします。パートナーも参加できます。

☎ 8月28日(月) 10:00~11:30

所 ミナクサ☆ひろば

対 市内在住の妊婦とその家族

定 10組程度(先着順)

申 8月15日(火)~25日(金) 9:00~17:00に、施設に直接か電話で(月曜日を除く)

申・問 ミナクサ☆ひろば  
(野路一、西友南草津2階)  
☎562-3793、FAX562-3794

発達障害理解のための講演会  
「就学前の発達障害のある子のみかた」

発達障害のある子どもや、育てにくさのある子どもの理解や関わり方を学び、その子どもと保護者が地域社会の中で充実した生活を送るために、家族や市民、関係機関でできることを考えます。

●講師 澤井ちひろさん(滋賀医科大学 小児科医)

☎ 9月20日(水) 10:00~11:30 所 市役所8階 大会議室

定 60人(先着順) 申 8月2日(水)~31日(木)

申・問 発達支援センター(西沢川二) ☎569-0353、FAX566-5144



## 草津アートセンター(野路六)

☎561-6100、FAX564-5851

●南草津 安心安全コンサート in クレア  
ファミリーコンサート関連事業  
「南草津 安心安全啓発ポスター展」

応募総数125作品。災害事故防止のポスター展を開催

🕒 8月10日(木)～19日(土) 9:00～17:00

📍 草津クレアホール 展示ホール(野路六)

## ●青春ポップスコンサート in Crea Vol.3

1970～1980年代の思い出の音楽をビッグバンド中心にお届け

- 曲目 サボテンの花、心の旅、花嫁、なごり雪、さよなら、ふたりの夏物語、ダンシングクイーン、ニューヨークニューヨーク 他

🕒 10月8日(日) 14:00～(13:30開場)

📍 草津クレアホール(野路六)

👤 600人(先着順) 料 一般500円

他 高校生以下は無料ですが、チケットは必要

📅 8月1日(火) 9:00～、草津クレアホールの窓口かローソンチケット(Lコード:53905)

## ●ライブハウス CREA JAZZ

クレアホールが1日ライブハウスに！ワークショップやウェルカムジャムセッション、無料のロビーライブも開催。詳しくは、草津クレアホールのホームページへ

## ●出演

高橋知己(Ts)、竹内直(Ts)、畠山ゆき(P)、畠山令(B)、石田博嗣(Ds) 他

- 1部 地元ビックバンドのステージ
- 2部 プロのステージ

🕒 10月22日(日) 14:30～(14:00開場)

📍 草津クレアホール(野路六)

👤 600人(先着順)

料 1,000円(当日1,500円)

📅 8月1日(火) 9:00～、草津クレアホールの窓口かローソンチケット(Lコード:55439)

宝くじ  
公式サイト  
宝くじがネットで  
購入できる!

宝くじの収益金は、明るく住みよいまちづくりに使われます

お問い合わせ先 TEL 0570-01-1192(ナビダイヤル 有料)  
宝くじコールセンター TEL 011-330-0777(有料)

## (公社)市スポーツ協会(下笠町)

☎568-5300、FAX568-5301

## ●草津市民スポーツ大会(第76回滋賀県民スポーツ大会派遣選手選考会)

詳しくは、各種目の連絡先に直接問い合わせるか、市スポーツ協会のホームページをご確認ください



種目	とき	ところ	申し込み・問い合わせ	申込期限
テニス	9/10(日)、 9/24(日)	弾正テニスコート (下笠町)	吉岡康夫さん 上笠5-4-4 ☎090-6750-9210	8月11日(金祝)
ラグビー フットボール	9/24(日)	立命館大学BKC グリーンフィールド (野路町)	下山元明さん 片岡町171-50 ☎077-568-2436	8月15日(火)

## ●スポーツ教室

詳しくは、市スポーツ協会にお問い合わせください

講座名	とき	ところ	申込期限
キッズ・ガールズ サッカー教室 (全8回)	9/2、9/16、9/30、 10/7～11/4の土曜日 ①年中 9:30～10:20 ②年長 10:30～11:20 ③ガールズ 10:00～11:20	三ツ池運動公園 (西矢倉一)	8/17(木)～
小学生柔道教室 (全10回)	10/7、10/21、11/4、11/18、 12/2、12/16、来年2/3、2/17、 3/2、3/16の土曜日 10:00～11:30	武道館(南山田町) 総合体育館(下笠町)	
小学生 ソフトテニス教室 (全8回)	9/9～9/30、10/7～11/4の 土曜日 13:00～15:00	三ツ池運動公園 (西矢倉一)	8/18(金)～

## 市国際交流協会(KIFA)(2階、まちづくり協働課内)

☎561-2322、FAX561-2482、✉kifa-japan@coda.ocn.ne.jp

## ●インタラクティブ・イングリッシュ

イギリス出身のデイビッド先生と一緒にオールイングリッシュで英会話力を伸ばします

🕒 9月4日～12月18日の月曜日(祝日を除く)、9月21日(木)(全15回)

①ベーシックコース 9:15～10:15 ②チャレンジコース 10:20～11:35

📍 キラリエ草津(大路二)

👤 各10人(先着順) ※申し込みはいずれかのみ

料 ①会員12,000円、一般15,000円 ②会員15,000円、一般18,000円

📅 8月25日(金)までに、Eメールで

## ●KIFA日本語スピーチ大会

日本で生活する外国の人たちの日本語能力向上と、多文化交流を目的としたスピーチ大会です。彼らの国の話や思いを聴きに、ぜひお越しください

🕒 9月17日(日) 13:30～16:00

📍 キラリエ草津 6階 大会議室(大路二)

👤 小学生以下は保護者同伴 定 200人(先着順)

📅 9月10日(日)までに、申し込みフォームかEメールで





**水生植物公園みずの森(下物町)**

☎568-2332、FAX568-0955

●コハクチョウと仲間たち

「草津湖岸コハクチョウを愛する会」  
の写真展を開催

🕒 8月1日(火)～20日(日) 9:00～17:00  
(初日は13:00～、最終日は16:00まで)

●【募集】みずの森フォトコンテスト

みずの森園内で撮影した、とっておきの1枚を待っています

🕒 8月1日(火)～11月30日(木)

●苔テラリウムを作ろう

9cmの立方体の中に自分だけの苔の世界をつくりませんか?

🕒 8月13日(日)

10:00～11:30、13:00～14:30、  
15:00～16:30

👤各15人(先着順) ⑤ ¥2,500円

📍8月5日(土)13:00～、電話で

●水草展

今まで知らなかった水草ワールド  
をお楽しみください

🕒 8月22日(火)～9月10日(日)

9:00～17:00(最終日は15:00まで)

●ボトルアクアリウムを作ろう

小さな水草の世界を作ってみよう

🕒 9月10日(日)10:00～11:30、13:30～  
15:00

👤各10人(先着順) ⑤ ¥1,800円

📍8月11日(金祝)9:00～電話で

**長寿の郷ロクハ荘(追分七)**

☎563-5021、FAX567-4269

●多目的ホール貸し切りDAY  
～エアサッカーやトイドローン貸し出し中～

🕒 8月27日(日)9:30～18:00

👤7組(先着順)

⑤ ¥300円(1時間)

📍8月8日(火)～

●英語で楽しく遊ぼう

アメリカの小学生の一日をプチ体験  
とアメリカンクラフト工作に挑戦

🕒 8月24日(木)10:00～11:30

👤小学生以下とその保護者

👤10組(先着順)

⑤ ¥800円(1組)

📍8月8日(火)～

●【募集】

「山田ねずみ大根」サポーター

育てる・収穫する・漬ける・食べる。草津市の伝統野菜「山田ねずみ大根」をみんなで楽しもう

👤15組(先着順)

⑤ 大根の購入費

📍8月8日(火)～

●dance FH キッズダンスショー

元気いっぱいのかわいダンス  
ショー

🕒 8月19日(土)12:30～13:00

●自分で編んだカラフルな編み物で  
ロクハ公園を飾ろう!

初心者には編み方の指導をします。  
ヤーンボミングにレッツチャレンジ

🕒 8月10日(木)13:00～15:00

👤小・中学生、高校生(保護者同伴可)

●夏はロクハへ行こう!

子どもに人気の縁日ゲームを開催!

🕒 8月12日(土)、13日(日)13:00～17:00

●ロクハレクで楽しく健康づくり

ヨガストレッチや筋トレ・脳トレ

🕒 8月22日(火)14:00～15:00

●8月は週に1回ひんやりクール風呂

通常料金で利用できます

🕒 8月6日(日)、15日(火)、23日(水)、  
31日(木)10:00～18:00

(受付17:30まで)

⑤ ・小・中学生、市内60歳以上  
150円(1回)

・市内15～59歳、市外15歳以上  
430円(1回)※中学生を除く

市スポーツ推進委員協議会  
(6階、スポーツ推進課内)

☎561-2432、FAX561-2488

●第660回歩こう会

「夏企画半日ウォーク  
長浜八幡宮と神照運動公園」

🕒 9月10日(日)8:00～13:00ごろ  
(7:40～受付)

📍JR草津駅～JR長浜駅～黒壁スク  
エア～長浜八幡宮～神照運動公  
園～長浜八幡宮～JR長浜駅(歩行  
距離約7km、一般コース)

⑤ ¥500円(交通費1,980円別途要)

👤中学生以下は保護者同伴。健康  
管理は各自で。当日、気象庁の  
天気予報で滋賀県北部の降水確  
率が70%以上のときや警報が発  
表されたときなどは中止



皆さんをお出迎えするたび!

たび丸定期出演

8月出演予定

🕒 6日(日) 史跡草津宿本陣  
20日(日) 水生植物公園  
みずの森

10:00～、11:00～、12:00～



広告欄

市が推奨する一切の責任は広告主に帰属します。

相談窓口のご案内 8月

秘密は厳守します。安心して相談してください。  
相談日以外にも、開所日に職員が相談に応じます。

- **法律(弁護士)市民相談**  
☎ 17日(木) 13:30~16:30(予約制、受付  
4日(金)~10日(木)) 定 6人(先着順)
- **行政相談(国の事務に関する困りごと相談)**  
(行政相談委員) ☎ 7日(月)、17日(木)  
9:30~12:00
- **税務相談(相続税・譲渡所得税など)**  
☎ 10日(木) 13:00~16:00(予約制、受付  
4日(金)~9日(水)) 定 6人(先着順)
- **行政書士相談(相続・遺言・成年後見など)**  
☎ 22日(火) 13:30~16:00(予約制、受付  
4日(金)~21日(月)) 定 5人(先着順)
- **「あなたの相談室」(弁護士相談)**  
(相続・離婚・交通事故・債務整理)  
☎ 16日(水) 15:00~19:00(予約制)  
問 市民相談室(1階) ☎561-2329、FAX561-2334  
※平日 9:00~16:30
- **人権に関する相談**  
(人権擁護委員) ☎ 平日の月曜日  
9:00~12:00、13:00~16:00  
(弁護士) ☎ 22日(火) 13:30~16:30(予約制)  
問 人権センター(大路二、キラリエ草津3階)  
☎563-1660、FAX563-7070
- **年金に関する相談**  
☎ 平日 8:30~17:15(月曜日は19:00  
まで)、12日(土) 9:30~16:00  
(予約制、☎0570-05-4890)  
問 日本年金機構 草津年金事務所(西沢川一)  
☎567-2220、FAX562-9638

- **お金や就労、ひきこもりなど、福祉の総合相談窓口**
- **就労を妨げるさまざまな要因を  
かかえている人の就労相談・支援**  
問 人とくらしのサポートセンター(2階)  
☎561-6927、FAX561-2482
- **消費者契約トラブルなどに関する相談**  
☎ 平日 9:00~16:30  
問 消費生活センター(1階)  
☎561-2353、FAX561-2334
- **子ども・若者総合相談窓口**  
☎ 平日 8:30~17:15  
問 子ども家庭・若者課(さわやか保健センター2階)  
☎561-0188、FAX561-6780
- **若者の就職相談窓口**  
☎ 平日 9:00~17:00(予約優先)  
定 15~49歳と家族  
問 滋賀県地域若者サポートステーション  
草津本所(西沢川一)  
☎563-0366、FAX563-0368
- **就職氷河期世代の就職相談**  
☎ 平日 9:00~17:00 定 おおむね35~55歳  
しが就職氷河期世代サポートコーナー(西沢川一)  
☎563-0350、FAX563-0304
- **DV相談、女性の総合相談**  
☎ 平日、第3土曜日 9:00~12:00、  
13:00~16:00
- **女性のためのカウンセリングルーム**  
☎ 第1水曜日、第3土曜日(予約制)  
問 男女共同参画センター(大路二、キラリエ草津5階)  
☎565-1539、FAX565-1518

- **保健師、助産師、保育士による妊娠、  
出産、子育て期に関する相談**  
問 子育て相談センター(さわやか保健センター3階)  
☎561-2339、FAX561-2491
- **家庭相談員による子どもと家庭の問題  
についての相談・支援**  
問 家庭児童相談室(さわやか保健センター3階)  
☎561-2460、FAX561-6780
- **少年に関する悩みの相談・支援など**  
☎ 平日 9:30~16:00  
※カウンセラー相談あり(予約制)  
問 少年センター(大路二、キラリエ草津3階)  
☎562-0594、FAX567-0557
- **心身の発達に支援が必要な人と  
その家族の相談・支援**  
☎ 平日 8:30~17:15(予約制)  
問 発達支援センター(西沢川二)  
☎569-0353、FAX566-5144
- **障害福祉に関する相談・支援**  
☎ 月~土曜日の 8:30~17:15  
(予約制) ※祝日は除く  
問 障害者福祉センター(西沢川二)  
☎569-0356、FAX569-0354
- **高齢者に関すること**  
問 各地域包括支援センター  
(高穂) ☎561-8143、FAX561-9524  
(草津) ☎561-8144、FAX561-9525  
(老上) ☎561-8145、FAX561-9526  
(玉川) ☎561-8146、FAX561-9527  
(松原) ☎561-8147、FAX561-9528  
(新堂) ☎568-4148、FAX568-3529

随時相談

- **ひとり親相談** 問 子ども家庭・若者課(さわやか保健センター2階) ☎561-2364
- **不登校** 問 教育研究所・やまびこ教育相談室(青地町) ☎563-1270
- **健康相談(心の悩み、生活習慣病、栄養)** 問 健康増進課(2階) ☎561-2323
- **高齢者虐待の相談・通報窓口** 問 長寿いきがい課(1階) ☎561-2362
- ①暮らしの中でのさまざまな悩み・②心配ごと相談所  
問 市社会福祉協議会(大路二) ①☎562-0084②☎566-1266
- **外国人相談窓口** 問 まちづくり協働課(2階) ☎561-2337、  
市国際交流協会(2階、まちづくり協働課内) ☎561-2322

広告欄

広告に関する一切の責任は広告主に帰属します。  
市が推奨などをするものではありません。

- **「広報くさつ」「市ホームページ」広告掲載**の問い合わせは、広報課(3階) ☎561-2327、FAX561-2483  
◎ 広報くさつ 広告掲載料金：1枠 32,000円(約63,000部発行)  
◎ 市ホームページ 広告掲載料金：1枠・1カ月 20,000円

草津警察署

安全伝言板



☎草津警察署(野村三) ☎563-0110、☎563-0116

水難事故・山岳事故の防止

プレジャーボートをする人へ

- ライフジャケットを着用する。
- 非常時に備えて、携帯電話などの連絡手段を携帯する。

水辺で遊ぶ人へ

- 疲れているときやお酒を飲んだときは、水に入らない。
- 増水の恐れがある場合、水辺に近づかない。
- 子どもだけで水辺に行かせず、子どもから注意をそらさない。

登山する人へ

- 登山届を提出する(滋賀県警察ホームページから「インターネット登山届」や「コンパス登山届」にアクセスできます)。
- 装備をしっかり整える。

第2回滋賀県警察官募集

受付期間: 8月1日(火)9:00~31日(木)17:00

詳しくは、受験案内が県警察のホームページをご確認ください。

みんなの掲示板

■シニア対象講習会

遺跡発掘技能講習、クリーンスタッフ技能講習。詳しくはお問い合わせを☎60歳以上の県内在住者申問 県シルバー人材センター連合会(☎077・5255・4128、☎077・527・9490)

■野村スポーツ夢賞募集

市内の中学校、高等学校の運動部活動チームの夢の実現を後押しします。詳しくはホームページ(https://www.eonet.ne.jp/~nomurayume)を申問 8月31日(休)までに、(一財)野村スポーツ文化振興財団の卯田(☎077・595・1012、✉nomurayume@gaia.eonet.ne.jp)

■10月テクノカレッジ職業訓練

ものづくり金属科、ICT技術科、住環境施工科 申 8月10日(休)までに、お近くのハローワークへ問 テクノカレッジ草津(☎077・564・3296、☎077・565・1867)

■滋賀県人権センターの人権相談室開設時間が拡大

平日(木曜を除く)9時~12時、17時~19時。新型コロナ人権相談ほっとライン(☎077・523・7700)、人権相談室(☎077・527・3885) 問(公財)滋賀県人権センター(☎077・522・8263、☎077・522・8289)

■「集まれ!未来で輝くクリエイター+系女子in滋賀」参加型謎解きイベント「迷宮大学と消えたひこにゃん4」

8月18日(金)9時~12時半、13時~16時半 所 県立大学(彦根市) 対 県内の女子中高生とその保護者、教員 定 各60人(先着順) 申 8月9日(休)までに、申し込みフォーム(https://ikeio.usp.ac.jp/)から 問 同大学(☎0749・28・8351、☎0749・28・8478)

■草津ロータリークラブ杯英語スピーチコンテスト

11月3日(金)13時~16時 所 クサツエストピアホテル(西大路町) 対 市内在住か通学・通塾している小学生 定 30人(先着順) 申 問 8月31日(休)までに、同クラブ(☎077・564・9111、☎077・564・9112)

■カラオケ・友の会発表会 9月3日(日)10時半~ 所 大津市生涯学習センター(大津市) 問 滋賀カラオケ・友の会の今井(☎090・4644・6875)

■福祉有償運転者講習

8月22日(火)9時~18時 所 滋賀県立長寿社会福祉センター(笠山七) 定 20人(先着順) ¥11,000円(テキスト代含む) 申 問 8月18日(金)までに、(一社)滋賀福祉輸送協会(☎077・584・4777、☎077・584・4166)

■8月は電気使用安全月間

日ごろから電気の安全に努めましょう 問 (一財)関西電気保安協会(☎06・7507・2277、☎06・7507・2261)

■NPO・ナビイ滋賀&エスポワール歌声サロン

懐かしい唱歌や演歌など大きな声でストレス発散。8月16日(水)13時半~15時 所 キラリエ草津(大路二) ¥300円 問 エスポワールの木南(☎090・6249・0347)

詳しい内容などは、各自でお問い合わせください

広告欄

広告に関する一切の責任は広告主に帰属します。市が推奨などをするものではありません。

このうち、釣鐘は自らが信仰する三井寺に寄進。その後は俵や巻絹は尽きることはありませんでしたが、ある人が俵の底をたいたところ、小さな蛇が現れ、それまで尽きることのなかった俵などの穀物が、再び出ることはなくなるといわれています。秀郷が龍宮で饗応を受ける光景は『東海道名所図会』の挿絵にも「秀郷龍宮城に到る」と紹

介されています。歌川国芳の描く「東海道五十三対 草津」では、白波が寄せる湖面から現れる長髪の龍女。陸から俵藤太が弓を手に、龍女を眺める光景が、そして背後には、伝説の舞台となった瀬田橋のシルエツトが描かれ、上部の海老で囲まれた絵詞には、伝説の概要が記されています。

『俵藤太物語』にある伝説です。俵藤太は平安時代の武将藤原秀郷で、延喜8(908)年秀郷が瀬田橋を渡ろうとしたとき、龍が湖面から女性の姿になって現れ、野洲郡にある三上山を七巻半もする大きな百足退治を依頼。秀郷はこれを首尾よく射止め、そのお礼として湖底にある龍宮に案内され饗宴を受けました。そして、俵藤太の由来ともなった財宝の尽きることのない俵や、太刀、鎧、釣鐘などを授かりました。

さて、五十三対の草津では俵藤太と百足退治伝説を取り上げています。『太平記』にも記され、室町時代の「御伽草子」の一つ『俵藤太物語』にある伝説です。俵藤太は平安時代の武将藤原秀郷で、延喜8(908)年秀郷が瀬田橋を渡ろうとしたとき、龍が湖面から女性の姿になって現れ、野洲郡にある三上山を七巻半もする大きな百足退治を依頼。秀郷はこれを首尾よく射止め、そのお礼として湖底にある龍宮に案内され饗宴を受けました。そして、俵藤太の由来ともなった財宝の尽きることのない俵や、太刀、鎧、釣鐘などを授かりました。

『東海道五十三対』は、街道筋の風景を描いたシリーズとは異なり、伝説や史話を取り上げた企画で相当インパクトがあったものと推察でき、歌川国芳・二代歌川豊国の「双筆五十三次」など、物語性をもつ浮世絵なども人気を博したと考えられます。



▲歌川国芳画「東海道五十三対 草津」  
(草津市蔵・中神コレクション)

問 草津宿街道交流館(草津三) ☎567-0030、FAX567-0031

Kusatsu Information

いつでもどこでも「広報くさつ」



市ホームページ



ラジオえふえむ草津  
(FM78.5MHz)  
「声の広報」



スマートフォン用アプリ

- マチイロ
- SideBooks(ちいき本棚)

市公式ソーシャルメディア



草津市メール  
配信サービス

市の情報をメールで  
配信するサービス



くさつチャンネル

さまざまな動画や、  
びわ湖放送(BBC)  
で放送されている  
草津スケッチもこ  
ちらから配信!



市の花  
アオバナ



市の木  
キンモクセイ

6月30日現在(対前月比)

- 人口139,323人(+152)
- 世帯数63,601世帯(+92)
- 男69,890人(+39)
- 女69,433人(+113)

国スポ開催まで  
あと

7 8 9 日

わたSHIGA輝く  
国スポ・障スポ 2025

障スポ開催まで  
あと

8 1 6 日



開催まで  
カウント  
ダウン!