

KUSATSU

広報

くさつ

CITY PUBLIC
RELATIONS

2026(令和8年)

1

No.1316

KUSATSU BOOSTERS
新春対談

草津が
ふるさと



KUSATSU BOOSTERS

かつら けい し

桂慶枝



草津市長

はし かわ わたる

橋川 渉



新年のご挨拶

皆様にとって「健」やかで「幸」多き一年となりますよう
今年もくさつをよろしく願いいたします



草津市民憲章 私たち草津市民は 一. 古い歴史にとけあった新しい文化をつくり、住みよいまちをきずくためにあたたかい心を持ちあって、ともにあすへの歩みを進めましょう。一. 豊かな生産に努めましょう。一. 高い教養を伸ばしましょう。一. 明るい環境を整えましょう。一. 良い風習を育てましょう。

KUSATSU BOOSTERS
新春対談草津が
ふるさとみんなで笑って、
心も体も健幸に

落語家 桂慶枝さん



「桂慶枝」襲名に込めた思い

一昨年、落語家として114年ぶりの復活となる名跡を襲名した、KUSATSU BOOSTERSの桂慶枝さん。全国で活躍する慶枝さんに、草津での思い出や落語に対する思い、笑いと健幸について、橋川市長と語り合っていました。

市長 あけましておめでとうございます。令和6年9月に「桂三風」改め、上方落語の名跡「桂慶枝」を襲名されましたこと、改めてお慶び申し上げます。全国で襲名披露公演を

開催され、昨年8月の草津市での襲名披露公演も、客席と一体となった笑いで大盛況でした。

慶枝さん ありがとうございます。草津での襲名披露公演には、たくさんの方にお越しいただき、草津とのご縁は非常にありがたく感謝しています。

市長 「桂慶枝」の名跡は、明治43（1910）年以來の復活とお聞きしています。名跡を継がれた今、どのようなお気持ちですか。

慶枝さん 先代の四代目慶枝は、東京の落語協会の会長にもなっているのですが、どのような落語をやっていたのか、100年以上も前の方だから直接知っている方がいなくて、あまり分かっていないのです。「慶枝」を一から作り直すような気持ちで自由にできて、かえってありがたいです。

市長 昨年2月にはKUSATSU BOOSTERSのメンバーに就任いただき、ありがとうございます。

多感な時代を過ごした草津が「ふるさと」

慶枝さん KUSATSU BOOSTERSになったので、それぞれの地域のまちづくりセンターで落語会をやりたいと考えています。地域ごとのいろいろなエピソードを伺い落語を創って、各まちづくりセンターや草津宿本陣などでも発表会ができればと思っています。

市長 楽しみにしています。今後ますますのご活躍を期待しています。

市長 小学校4年生から大学生までの約12年間、草津に住んでおられたそうですね。

慶枝さん 大津市で生まれて、2歳で大阪府の茨木市に引っ越ししました。前回の万博をやっていた頃で、茨木市は急成長して大きなまちになっていました。小学校4年生の時に草津市に引っ越してきたのですが、当時の草津は田舎でした。遊ぶといったら、虫を捕まえに森に入ったり、琵琶湖で魚を釣ったりしていたのですが、僕はできなかったです。「都会っ子」ぶっていたのでしょね。だん

PROFILE

落語家 桂慶枝

1961年生まれ、大津市出身。
1984年3月桂三枝(現・六代桂文枝)に入門。2007年11月、第1回繁昌亭創作賞受賞。
2024年秋に三風改め「五代目桂慶枝」を襲名し、全国で襲名披露公演を開催。

だん仲間外れになってしまいました。その頃は、郷土クラブで草津の歴史を勉強し、古墳群を巡ったり、土器探しに行ったりしていました。

市長 小学生で古墳を巡り歩いておられたんですね。その後、中学校生活はどうでしたか。

慶枝さん 大阪にいた時は人気者だったのに、草津で面白いことを言っても、ちよっと話題が違ったんです。中学入学をきっかけにして自分を変えよう、中学で面白いことをいっぱいやりたいなと考えていました。

そのような時に、たまたま書店で『艶話落語全集』という本を見つけた。興味が有り買って読んでみたら、落語を短くまとめた本でした。それをホームルームでやったら、すごく受けたんですよ。それで落語に目

覚めました。高校は落語研究会がある学校を選び、人気者になりました。

市長 落語家への第一歩は、草津で中学校生活にあったのですね。

慶枝さん 草津で過ごした12年間で僕の人生を決めてくれたと思っています。だから、僕にとって「ふるさと」は草津なんです。



「今」の笑いを創りたい！

新たな落語スタイルを考案

市長 どういう経緯で、桂文枝師匠に弟子入りされたのですか。

慶枝さん 大学時代、枝雀師匠に憧れて「三枝と枝雀」というテレビ番組のオーディションを受けて、レギュラーになりました。でも、枝雀師匠は楽屋でずっと稽古していて、とても話し掛けられない。逆に、三枝(現在文枝)師匠は最初に会ったとき、いろいろなことを教えてもらいました。大学でも落語研究会に所属していて、自分で落語を創っていたので、新作落語を始めておられた文枝師匠に弟子入りを志願しました。

市長 慶枝さんは今も新作落語に力を入れておられますね。

慶枝さん 現在のお話で人情や機微を表して笑わす「今のお笑い」を追求していて、新作を主にやっています。昭和・平成・令和と新作を創り続けてこられた文枝師匠のように、今後も受け継がれていくような、自分らしい新しい落語を創れるようになるのが目標です。

市長 慶枝さんといえば「客席参加型落語」。客が話の登場人物として声を出したり拍手をしたりして参加し、公演はいつも大盛況と聞いています。草津での公演でも観客と一緒にやっておられました。客席参加型落語はどのようにして誕生したのでしょうか。

慶枝さん 5分間の落語を特集する会が上方落語協会で開催されることになり、5分をどうするか考えていたときに、たまたまテレビショッピンで視聴者が「おー」「えー」とやっているのを見ていたんです。落語でお客さんにやってもらったら、面白いのではないかというのが発想の原点です。

市長 着想の源がテレビショッピンとは驚きです。

慶枝さん 前にいるお客さんが僕の

今回の
撮影場所



史跡草津宿本陣 (草津一)

江戸時代、大名や公家などが休泊した本陣。江戸時代の雰囲気を感じてみてください。

◎ 9:00~17:00
(入館は16:30まで)
月曜日を除く
(祝日の場合は翌日)

問 ☎ 561-6636



落語の中に参加してきたら、もっと楽しんでもらえるのではないかと考えたのが、客席参加型落語です。一瞬で、お客さんを引き込めます。これは新しい落語のスタイルだなと思い、最初に編み出したという位置付けをしたくて、商標登録をしました。今は登録も切れていますが、自分だけでなく「客席参加型」が落語のスタイルとして当たり前になったらいいなと思っています。



住みよさランキング全国6位 自然が豊かで元気なまち・草津

市長 草津市は東洋経済新報社「住みよさランキング2025」で、全国812都市の中で第6位になっています。

慶枝さん 全国で6位ですか！住んでいた草津が選ばれるのはうれしいですね。

市長 草津市の魅力は、J R草津駅と南草津駅の両駅を中心に市街地が形成され、駅周辺には商業施設や高層住宅が建ち並び、京都まで約20分、大阪まで約50分と交通が便利であるとともに、琵琶湖周辺の豊かな自然に恵まれているところです。草津宿本陣をはじめとする歴史的な建造物が伝わるなど、東海道と中山道が分岐合流する宿場町として栄えてきた歴史があり、今も人口が増加している元気なまちです。

慶枝さん 僕の中では、草津は本当に自然が豊かというイメージです。中学生の頃に近江大橋ができて、毎朝、近江大橋を渡って膳所まで往復5kmぐらいジョギングをしていました。その頃は草津がずっと続いてい

て、爽やかな朝の風を受けながら走っていたのを覚えています。

市長 近江大橋の辺りは風光明媚なところですよ。比叡山や比良山系、三上山が見えたりしていたのですね。

慶枝さん 新幹線から三上山や比叡山の雄大な姿、遠くに雪をいただいている比良山が見えると「ふるさとに帰ってきたなあ」といつもうれしく感じます。

心も体も健やかに幸せに 「健幸都市くさつ」

市長 草津市では、誰もが生きがいを持ち、健やかに幸せに暮らせるまちをめざして「健幸都市」づくりに取り組んでいます。適度な運動とバランスの取れた食事、十分な睡眠、そしておしゃべりや社会活動で人と交流することは、体の健幸、そして心の健幸にもつながっていくと考えています。地域の中で助け合い、支え合いながら、自分らしく暮らせることが大切だと考え、いろいろな取り組みを進めているところです。慶枝さんは、体の健康のために心掛けられることはありますか。



慶枝さん 秋田犬を飼っていて、大型犬は1日5kmぐらい歩かせないといけないですよ。朝と夜、犬の散歩をしながら、落語の稽古もしています。あとは毎朝、落語の映像を見ながら、1時間ほどストレッチをしています。

市長 歩きながら落語の練習をするとか、体も頭も使っているわけで、それは健幸にいいですね。心の健幸については何か意識されていますか。

慶枝さん 人を中傷するような笑いはいらないように、みんなに喜んでもらえる、みんなが楽しめる笑いを創っ

ていきたいと考えています。本当はそれが難しいのですが。

市長 「笑う門には福来たる」といいますし、笑いによって免疫力が高まったり、幸福を感じる神経物質が分泌されたりするという研究報告もあります。落語によつての笑いは、非常に有益だと思います。

みんなで集っておしゃべり 交流できる場づくり

市長 健康都市づくりの取り組みとして、市民の憩いの場、活動・運動の場として「草津川跡地公園」を整備し、また「くさつ健康ステーション」も市内各地に整備しています。

慶枝さん 「くさつ健康ステーション」



は、どのような施設ですか。

市長 血圧計や体重計などを置いて、自らの健康状態や健康情報について知ることができる場所です。昨年8月にオープンした「インフロニア草津アクアティクスセンター」では、デジタル対応の健康機器を設置し、プールやトレーニングジムもあって健康づくりの拠点になっています。

また、高齢者のグループを対象に「いきいき百歳体操」や「eスポーツ」の普及を進めています。体操をするだけではなく、集まったグループでおしゃべりしたり交流したりして、人とのつながりに通じるような仕組みづくりに取り組んでいます。

慶枝さん うちの母親は脚が痛くて体操とかできないというのですが、そういうグループに参加して、話し相手がいたらいいでしょうね。そうした集う機会をたくさん作っていたら、皆さん元気になれるのではないかと思います。

市長 草津市民の平均寿命は全国でトップクラス。厚生労働省は国勢調査などから市区町村別の平均寿命を推計していますが、令和2(2020)年には、全国1,887の市区町村の

中で男性が第9位、女性が第4位になっています。

慶枝さん それはすごいですね！

市長 高齢者が食事をしながらおしゃべりを楽しむ、人と交流してつながりができる「地域サロン」の取り組みも各地域で行ってもらっていますし、食生活の改善などの活動をされている「健康推進員」の皆様も活躍されています。市民の皆様もさまざまな取り組みが、草津市の平均寿命が高いことに表れていると思います。

慶枝さん 今は一人暮らしの高齢者が多いから、みんなが集える場所があるのは本当にありがたいですね。

笑いの絶えない午^う年を祈願

市長 本年は午年。馬は力強く駆け抜ける姿から、古来より活力や躍進の象徴とされてきました。桂慶枝様のさらなるご活躍、ご躍進を期待しています。

慶枝さん 午年なのでさらに馬力を出して、ふるさと草津のために面白い落語を創って、皆さんにたくさん聴いていただけるようにがんばります。目標は年2回、まちづくりセン

ターでの落語会です。皆さんの地域のお話を創って、皆さんのお近くへ落語をお届けに行きます。ぜひ来てください！

市長 草津市は誰もが健やかに幸せに暮らせるまち「健康都市くさつ」をめざしています。市民の皆様には、今年はぜひ落語を聴いていただいて、笑いを意識していただければと思います。家族や友人との何気ない会話や楽しいひととき、またその日の面白い話題に触れるだけでも、心が軽やかになるものです。笑顔が皆様の周囲を明るくし、草津市全体が本年も笑顔あふれるまち、活力と魅力あふれるまちになることを願っています。



4月1日(水)
から

お知らせ



公共施設などの料金を改定します

市では「第2期草津市行政経営改革プラン(令和7~10年度)」に基づき、公共施設などの使用料や手数料などの見直しを行いました。

●【使用料などの改定全般】経営戦略課(7階) ☎561-6544、FAX561-2489

●【各施設の使用料など】各施設が担当課(改定項目一覧を参照)

公共 サービスの 料金

市が提供するサービスは、市民の皆さんの税金や、その他の収入で賄われていますが、サービスの種類によっては、全ての市民の皆さんが対象ではないものがあります。そのようなサービスの費用の一部を「利用する人」に負担してもらうことで「利用しない人」との負担の公平性が確保されます。この「利用する人」が負担する料金が「使用料」や「手数料」などです。この料金が適正な額となっているかどうかの見直しを行いました。

●改定項目一覧(主な利用区分を抜粋しています。詳しくは、各施設が担当課にお問い合わせください)

項 目	区 分		旧料金(円)	新料金(円)	問い合わせ
使用料					
隣保館使用料	会議室(80㎡を超えるもの)	午前	900	1,000	人権政策課(6階) ☎561-2335
地域まちづくりセンター 使用料	大会議室	午前	1,300	1,400	まちづくり協働課(2階) ☎561-2324
	その他		400	500	
まちなか交流施設使用料	イベント広場	1時間	300	400	商工観光労政課(4階) ☎561-2351
クリーンセンター 貸館使用料	多目的室	午前	3,100	3,300	資源循環推進課(馬場町) ☎562-6361
	研修室	午後	1,900	2,100	
障害者デイサービス事業使用料		1回	700	1,000	障害福祉課(1階) ☎561-6972
障害者福祉センター 学習室使用料	学習室A	午後	1,000	1,100	
	学習室B	午前	1,100	1,200	
障害者福祉センター 入浴サービス事業使用料	第1種障害者	1人	220	240	
	第2種障害者(小・中学生)				
	第2種障害者 [15歳以上(中学生を除く)]		450	490	
	貸切	1時間	550	600	
公営住宅駐車場使用料	橋岡団地駐車場	1区画	4,500	5,000	市営住宅課(5階) ☎561-2395
教育集会所使用料	会議室(80㎡を超えるもの)	午前	900	1,000	児童生徒支援課(6階) ☎561-6034
図書館会議室等使用料	会議室	午前	900	1,000	図書館(草津町) ☎565-1818
	大会議室		2,800	2,900	
手数料					
督促手数料	市税、介護保険料・後期高齢者医療保険料・公共下水道使用料・下水道事業受益者負担金など税外収入金	1件	100	150	納税課(1階) ☎561-2311※
市営墓地管理手数料		1区画	2,000	2,500	生活安心課(1階) ☎561-2340
特定家庭用機器 収集運搬手数料	エアコン	1台	3,700	3,800	資源循環推進課(馬場町) ☎562-6361
	テレビ		2,100	2,200	
	冷蔵庫・冷凍庫		5,500	5,600	
開発行為許可手数料	都市計画法第29条許可 (自己居住用0.3以上0.6ha未満)	1件	44,000	45,000	開発調整課(4階) ☎561-2376
	都市計画法第29条許可 (自己業務用1.0以上3.0ha未満)		200,000	210,000	
	都市計画法第29条許可 (非自己用3.0以上6.0ha未満)		520,000	530,000	
	都市計画法第43条許可(1.0ha以上)		93,000	94,000	
優良宅地造成認定申請手数料	0.1ha未満他(0.1以上0.3ha未満のみ据置き)	1件	85,000	89,000	生涯学習課(6階) ☎561-2428
美術展覧会出品手数料		1点	600	700	
諸収入					
福祉バス利用負担金	目的地が県内半径25km以内の市町(市内除く)	1回	7,200	8,900	健康福祉政策課(2階) ☎561-2360
	目的地が県内半径25kmを超える市町と京都市、宇治市		14,400	17,900	
	目的地が上記以外のその他の県外		21,600	26,800	
都市計画図販売代金	都市計画図	1枚	1,600	1,900	
都市計画図システム 出力料金	都市計画図(規制内容表示あり)	1枚	150	200	都市計画課(4階) ☎561-2375
	都市計画図(規制内容表示なし)		30	40	
	地形図		10	20	都市計画課(4階) ☎561-6507
	屋外広告物規制区域図、景観規制区域図		—	200	
建築基準法道路台帳 システム出力料金	建築基準法道路図	1枚	30	40	建築政策課(4階) ☎561-2378

※市税以外の督促手数料については、各料金の担当課にお問い合わせください



あなたの悩み 民生委員・児童委員に相談してみませんか

子育てや障害、介護、生活などの悩みを抱えていませんか。各地域には、皆さんの悩み事を一緒に考え、各支援機関などにつなぐ民生委員・児童委員(主任児童委員)がいます。個人情報や秘密は守られます。一人で悩まず、ご相談ください。

☎健康福祉政策課(2階) ☎561-2360、FAX561-2482

❖ 必要な支援につなぎます

民生委員は民生委員法に基づいて厚生労働大臣から委嘱された非常勤の地方公務員です。地域の実情をよく知り、福祉活動やボランティア活動などに理解と熱意があるなどの要件を満たす住民が、地域の推薦で選ばれています。あなたのお話を聞き、受け止め、悩みが解決するよう必要な支援につなぎます。

悩みが解決するようあなたをサポート



❖ どんなときに相談したらいいの？

生活に関する悩みや不安があれば、気軽にご相談ください。

子育てへの支援

初めての子育てが不安、
こどもが引きこもっている、
知り合いが近くにおらず、
相談できる人がいない

障害者への支援

障害福祉サービスを使いたい、
手すりなどの生活支援
用具を設置したい

高齢者への支援

一人暮らしで
何かあったら心配、
介護保険サービスを
教えてほしい

その他

地域の人に異変を感じた、
生活が苦しくて
困っている、
社会との関わりが
少なく不安



民生委員 児童委員 主任児童委員

本年、一斉改選で新たに厚生労働大臣から委嘱された委員の皆さんです。任期は令和10年11月30日までの3年間です。地域住民の身近な相談相手となり、こどもから高齢者まで幅広く、生活や子育てなどに関する相談や援助活動を行っています。担当地域の委員に気軽に相談してください。

※各委員の連絡先は、健康福祉政策課(2階) ☎561・2360、FAX 561・2482
にお問い合わせください



	氏 名	担当地域
矢倉	山本 康博	矢倉町のうち矢倉一丁目の一部
	宇野ひづる	矢倉町のうち矢倉二丁目
	菊地 修一	矢倉町のうち東矢倉一丁目の一部、二丁目の一部
	島田 典子	矢倉団地、矢倉町のうち矢倉一丁目の一部、西矢倉二丁目の一部
	中島豊三郎	矢倉町のうち西矢倉三丁目の一部、南草津ピースタウン
	黒川かず江	大塚団地の一部、矢倉町のうち西矢倉三丁目の一部
	坂下 茂	大塚団地の一部、矢倉町のうち西矢倉三丁目の一部
	村川 嘉雄	東室木町
	【選考中】	室木町、中尾町、草津みらい町
	尾迫 麻奈	玄甫町の一部、玄甫団地、医大宿舎、精神保健医療センター宿舎
★	小川 薫	玄甫町の一部、追分八丁目の一部
	山本 記義	馬池町の一部、矢倉町のうち東矢倉二丁目の一部
	芳賀 町子	馬池町の一部、東矢倉三丁目の一部
	大西 孝子	馬池町の一部
	酒井左衛子	馬池町の一部、追分南二丁目の一部
	北 泰治	グランドール南草津、野路一番館、スチューデントヒロセ、EM543
	★ 布施 順子	学区全域
	★ 【選考中】	
	中村 啓子	中ノ町、南ノ町
	小田美千代	生栄町、栄一、栄二、エルティ932、デリード草津、サンシティ草津
大	森垣まさ子	TOWER・111、アウルコート大路
	小林 政子	北ノ町、北中町、伽羅コート1番館、世基町、グランドパレス草津
	先川 龍子	大宮町、神楽町
	谷地田俊介	マーメイドシティ草津、プレサンス・ロジェ草津、プレサンス・ロジェ草津大路
	浜口 久美	伽羅ガーデンスクエア
	島田 園治	新屋敷町
	中川 康子	若竹本町、アトラスタワー
	奥村 昌子	新屋敷第二
	松本 隆彦	シャルマンコーポ草津Ⅰ期棟
	中野 隆	シャルマンコーポ草津Ⅱ期棟
路	関 正晴	西大路第一
	【選考中】	ユニハイムふれあい館、やすらぎ館
	湯浅 友江	ファミリーハイツ草津
	遠藤 幸雄	ユニハイムフレッシュ、クサツウエストロイヤルタワー
	末神さえ子	西大路第三、野村二丁目、オムロン野村寮
	西川 聖司	西大路第三、野村一丁目
	★ 石井 明美	学区全域
	★ 鈴木 剛志	
	松田 喜子	渋川南町
	陀安 玲子	渋川南二町(ザ・草津タワー)
渋	上田 一雄	渋川南三町(ローレルコート草津)
	幸松 喜絵	中町、北町一町
	前田 律子	北町二町、北町三町
	岡根 伸夫	若竹町地先の南町、中町二町
	村田 高三	北町四町の一部

	氏 名	担当地域
志津	林中 恵子	馬場町
	奥村 嘉英	山寺町、山寺新田町、菖蒲の郷
	村上 美樹	笠井町、山寺大空町、ダイキン社宅
	山元 啓子	岡本町(旧旭町含む)、ダイキン寮
	中嶋 正博	青地第一町南部(田地、郷、まち)
	藤森 康郎	青地第一町東部(湖南、松下、住吉、ディアコート)
	【選考中】	青地第一町南部(上、中、木下、郷2)
	山本 隆男	青地第一町(田中、堤)
	井口 康子	青地第二町東部
	寺尾 孝男	青地第二町北部、エメラルドマンション
★	【選考中】	青地第二町南部、中部
	山田加奈子	追分一丁目、二丁目
	貞森 伸敏	追分三丁目の一部
	鈴木 健二	追分三丁目、四丁目の一部
	伊地田龍也	追分五丁目
	田淵 進	追分六丁目、七丁目の一部
	佐野 学	追分六丁目、七丁目の一部、八丁目の一部
	★ 山本 清子	学区全域
	★ 後藤 成子	
	田中登希恵	若草一丁目、二丁目
志津南	大楽 悦子	若草三丁目、四丁目
	【選考中】	若草五丁目、六丁目
	廣嶋 恵子	若草七丁目、八丁目
	高瀬佳代子	岡本町西(周辺アパート含む)
	遠藤 和美	追分南一丁目、二丁目
	【選考中】	追分南三丁目(1～9番)
	高岡野州子	追分南三丁目(10～26番)、四丁目
	岩本 重治	追分南五丁目、六丁目の一部、七丁目の一部、九丁目
	榎木 知子	追分南三丁目の一部(かがやきの丘)、六丁目(かがやきの丘)、七丁目(かがやきの丘)
	【選考中】	追分南八丁目
★	寺村 多美	学区全域
	★ 丸山 和子	
	西村 俊朗	上東町、上砂原町
	山本 清子	東草津
	倉部 永真	高樋町
	高野 京子	砂原町の一部
	吉田由紀子	砂原町の一部
	山内 和子	東元町、元一、元二
	宮木美恵子	元三、元四、元五
	田中 慶子	本一、川端町
草津	杉本 雅紀	本二
	小野田照代	本三
	宇野 敬昭	本四、本五
	田村 茂	本六JR東側
	若山 宏子	本六JR西側
	加藤 明美	宮町西部
	山元 照美	宮町東部(4～8)
	中井佳津子	西草津一丁目
	古田 博美	西草津一丁目、草津町の一部
	畑本 政美	西草津二丁目、草津町の一部
★	中村 敏治	グリーンピア草津、オリブハイツ、アポロンコート
	田口 哲也	草津団地、パールタウン
	山本花珠子	湖都町、セジュール
	中島 敬子	エルシティ草津、グラシオ草津
	湯浅 敦	ベルヴィ草津、草倉
	★ 中嶋 明美	学区全域
	★ 山内 弘子	

※★マークの人は、主任児童委員です。子育て、妊娠婦の悩みごとがあれば、相談してください

※名前が、常用漢字などに変更して掲載しています。ご了承ください

	氏 名	担当地域
笠	山本 廣司	上笠第一町内、 野村五丁目の一部
	森 信夫	上笠第二町内
	小島 秀樹	上笠第三町内の一部
	小森 健司	上笠第三町内の一部
	藤田 克枝	上笠第四町内の一部
	鍵山万有美	上笠第四町内の一部
	山本 三郎	上笠第五町内
	義川 恭子	上笠第六町内
	野々村智子	野村中央町
	松村 幸子	丸ノ内町、野村西町の一部
縫	【選考中】	野村西町の一部 (シャルマンコーポ)
	村上 正彦	野村南町東部
	【選考中】	野村南町西部
	山元 徳雄	下笠町馬場、井之元、市場
	小寺 厚子	下笠町下出
	山元 明	下笠町北出、寺内
	新庄 康男	下笠町南出、浜
	新庄 正幸	下笠町小屋場、松陽台
	山元 孝雄	下笠町松原、上笠五丁目
	村山 彰	○・Hプラザ草津
★	【選考中】	笠縫団地
	【選考中】	野村上笠ニュータウン
	三反田美希	学区全域
	★山本 敏子	
	野々村善彦	野村五丁目、八丁目
	堀井 峰男	野村町南部
	西 栄子	野村町中部
	山本 孝則	平井南町東部
	庄司 和樹	平井南町西部
	菱田 修弘	平井西町南部
笠	小多 豊子	平井西町北部、平井元町
	平井智英美	平井中町
	伊東栄美子	平井東町東部
	清水 紘	平井東町西部
	大辻 昌彦	平井北町、平井町、 平井ニュータウン
	鷹取 滋	ディオフェルティ草津
	木村 正雄	川原町
	駒井 敬三	駒井沢町 (草陽園、吉野団地を除く)
	松本美千代	駒井沢町(草陽園、吉野団地)
	村井 信茂	新堂町
縫	山本智加江	集町
	櫻井 健一	グリーンハイツ北町
	吉崎 紘一	グリーンハイツ南町
	★木戸 君子	学区全域
	★園田 陽子	
	片山 善久	片岡町、片岡東町
	仲井 泰子	下寺町、下寺町津田江
	島林 一郎	下物町
	福本みゆき	芦浦町、ホープタウン芦浦
	木村 源一	芦浦町東
常	園田 和美	上寺町、長束町
	栗津 豊	穴村町
	西田 嘉彦	北大萱町
	新庄紀美枝	志那町吉田
	松浦 芳子	志那町
	近藤 直美	志那中町
	松本 廣志	常盤団地
	★中村 年夫	学区全域
	★中島由里子	

	氏 名	担当地域
五	西川 鉄	野路八丁目
	【選考中】	野路東一丁目、野路町2301-4、 野路東二丁目、六丁目、七丁目
	深尾 栄子	野路東三丁目北部(1、2、9番)、 四丁目(1～18番)
	山中 利広	野路東三丁目南部(3～8番)、 四丁目南部(19、20番)、 五丁目東部(4～11、21番)
	小川智鶴子	野路東五丁目西部 (1～3、12～20、22～26番)
	関根 秀子	桜ヶ丘一丁目、 五丁目(1～4、10番)
	矢尾 壽朗	桜ヶ丘二丁目、三丁目
	影岡比呂子	桜ヶ丘四丁目、 五丁目南部(5～9番)
	★福井 麻世	学区全域
	★大島 順子	
南	大西 繁	滋賀医大南笠行政連絡区、 笠山八丁目
	竹下 敬二	笠山六丁目(南笠ニュータウン)
	斎藤 道昭	笠山五丁目的一部 (メゾンドール瀬田Ⅰ・Ⅱ、 クレスト草津、5組の一部)
	渦見紀久美	笠山五丁目的一部(9、10、 12組)、六丁目的一部(9、 10、12組)
	小川 幸保	笠山四丁目(5組の一部)、 五丁目(5組の一部)
	山本 康雄	笠山三丁目的一部(5組の 一部、6組の一部、13組)
	【選考中】	笠山三丁目的一部(7、8組)、 四丁目的一部 (6組の一部、11組)、 六丁目的一部(7、8組)
	清水 悦子	笠山一丁目(1組)
	若山 厚子	笠山一丁目的一部(2組)、 二丁目的一部(2組)
	渡邊 久恵	笠山二丁目(3、4組)、 三丁目的一部(ベルハイム)
笠	岡田やよい	南笠東三丁目的一部、 四丁目的一部
	芝田 光正	南笠東三丁目的一部、 四丁目的一部
	西垣 紀子	南笠東一丁目的一部
	【選考中】	南笠東一丁目的一部
	福井 茂	南笠東三丁目(東南笠町内会)
	宇野 久子	南笠東二丁目(新南笠町内会)
	★森 由美	学区全域
	★下新 章子	
	田淵知寿子	北山田町南部
	服部しづ代	北山田町北部
山	杉江 哲哉	山田町
	中瀬 清美	五条町、岡町
	園田悠紀子	南山田町
	岡 典子	不動浜町、新南浜町
	井上美佐子	御倉町、南山田団地
	大原 友代	陽ノ丘団地(公営住宅)
	原田 忠	陽ノ丘団地(分譲住宅)
	期 直子	木川町北部
	久保真里子	木川町北部の一部、木川町
	山口美登里	出屋敷団地
田	久保三智子	出屋敷町
	梅村 一美	三ツ池町
	【選考中】	新田町の一部(1～10組)
	【選考中】	新田町の一部(11～20組、 レジデンス草津)
	【選考中】	新田町の一部(21～30組)、 神保ヶ町、東神保ヶ町、 南神保ヶ町
	★杉江由紀子	学区全域
	★堀井喜代子	

	氏 名	担当地域
上	上藪みち江	北町四町の一部
	鶴田真理子	北町五町
	【選考中】	中出一町の一部
	今井佐知子	中出一町の一部
	中川 千秋	中出二町
	曾和 照子	中出三町
	栄永裕美子	中出四町
	太田 英二	中出五町の一部
	榎本 章子	中出五町の一部
	【選考中】	みらいまち草津
★	★出呂町 馨	学区全域
	★【選考中】	
	小林 潔	南草津二丁目南部
	杉江 浩江	野路町川ノ下北部
	山根 雅彦	野路町川ノ下南部、 南草津二丁目的一部、 三丁目北部、五丁目北部
	白井 明子	南草津三丁目南部、五丁目 南部、野路町川ノ下の一部
	熊川 洋子	野路町南田山西部、南草津プリ ムタウン一丁目、矢橋町の一部
	杉江 道代	南草津四丁目、野路町南田山東部
	酒井美紀子	南草津一丁目、野路町東部、 アメニティ南草津Ⅱ
	村上 和夫	南草津団地
老	荒木 博子	大町、カーサ・ソラツツオ 壹番館・式番館
	杉本 庄次	湖州平東部、南草津西
	藤長 廣幸	湖州平北部・西部
	久米田豊子	南草津プリムタウン二丁目、三丁目
	田村恵美子	南笠町、 南草津プリムタウン四丁目
	岩野 睦	野路下北池
	高阪加奈子	南草津一丁目南部
	磯嶋 玲子	南草津二丁目北部、野路町東部
	★山本 忍	学区全域
	★阿万 久美	
★	宮村 美佳	開華町
	林 由香理	鳩が森町
	伊庭 一代	新浜町(1～4区)
	小寺 忠士	新浜町(5～8区)
	橋本 光夫	東新浜町
	宮村美栄子	ベルヴィタウン新浜、南新浜、 新浜四ノ坪、ヴァンデュール 南草津・新浜、リバーサイド 新浜町、ベルヴィ東新浜
	中村 説子	よし池町、矢橋町東部の一部
	小林 邦子	矢橋町南部
	岡田 泉	矢橋町北部、花ノ木
	松田 寛	矢橋町東部
老	黒飛 好美	矢橋町東、殿坪、ベルヴィ矢橋
	柿元沙登美	ヴィア・プレッソ、帰帆島
	谷口 久子	中林町、矢橋町の一部
	高柳 廣子	橋岡町西部
	山内 行雄	橋岡町東部
	★堀本香代美	学区全域
	★【選考中】	
	平川 正子	野路一丁目北部(1～6番)
	森岡 勝則	野路一丁目西部(7、14、15番)
	平井真理子	野路一丁目東部(8～13番)
五	島田 良輝	野路一丁目南部(16、17番)
	【選考中】	野路二丁目、三丁目
	瓦谷久実代	野路四丁目、九丁目
	遠藤 一弥	野路五丁目
	福井 昭彦	野路六丁目
	宮崎マヤ子	野路七丁目

すべての人を大切にするために

私たちが選ぶモノの裏側は？「ビジネスと人権」の視点で暮らしを考える



問 人権センター

(大路二、キラリエ草津 3 階)

☎563-1177、FAX563-7070

私たちの毎日の生活は、さまざまな企業が生み出す商品やサービスに支えられています。スーパーに並ぶ食料品、私たちが着る服、スマートフォンやパソコンといった製品まで、その多くは、企業が世界中の人々や資源と関わりながら作り上げています。

この企業活動と「人権」は、実は深く結びついています。最近、ニュースなどで「ビジネスと人権」という言葉を聞くことが増えてきました。「ビジネスと人権」とは、企業が事業活動を行うに当たって、全ての人権を尊重し、人権侵害をしないように責任を果たすことを指します。

あなたが買った商品のなかにも人権がある

企業が人権を尊重するというと、自社の従業員のことだけを考えると、思われがちですが、それだけではありません。

例えば、私たちが何気なく購入した商品の原材料が、遠い国で児童労働や不当な低賃金によって作られていたとしたらどうでしょうか。また、工場が環境を破壊し、その地域の住民の健康な生活を脅かしていたらどうでしょうか。これらは全て、企業の活動が原因で、

誰かの人権が侵害されているケースです。

現在、企業には、自社の活動だけでなく、原材料の調達から製造、販売に至るまでの全ての過程（サプライチェーンと呼びます）において、人権への悪影響がないか確認し、もし問題が見つければ、それを解決する責任が求められています。

なぜ企業が人権を大切にしなければならないの？

企業が人権を尊重することは、単に「良いこと」だから行うのではありません。人権を守るとは、企業や社会にとっても、未来にわたって持続可能な活動を行うための土台です。

・信頼の向上

人権を大切にすれば、消費者や取引先、投資家からの信頼を得ることができます。

・国際的な要請

国際連合（UN）が定めた「ビジネスと人権に関する指導原則」など、世界的なルールとして人権尊重が求められています。

市民として、私たちができること

企業活動と人権の問題は、遠いどこかの話ではなく、私たち

の生活や労働とも深く関わっています。

まずは、私たちが買う商品が、どこで、誰に、どのような環境で作られているのか、その背景に関心を持つことが第一歩です。フェアトレード※の商品を選ぶなど、企業の取り組みを知り、応援することも行動の一つです。

もし、人権に配慮していないと思われる企業があれば、その問題について声を上げたり、人権を尊重している企業を評価したりすることも大切です。

こういった行動は、巡り巡って、私たちが社会で働く際にも、自分の人権が守られていくことにつながっていきます。

「すべての人を大切にするまち」の実現は、SDGs（持続可能な開発目標）の達成にもつながる、行政や企業だけではなく、市民一人一人の意識と行動の積み重ねによって成り立ちます。私たちの暮らしを支える企業活動の「人権」にも関心を寄せ、持続可能でより良い社会づくりに参加していきましょう。

※立場の弱い生産者の労働環境などに配慮された商品取引の推進を図ることにより、人々の生活を助ける仕組みのこと

物価高対応子育て応援手当

0歳から高校3年生までのこどもに、1人当たり2万円を支給します。対象者には案内を送付しています。申請が必要な場合がありますので、詳しくは、案内か市ホームページをご確認ください。

対 平成19年4月2日～令和8年3月31日に生まれた児童

問 ・こども家庭若者課(さわやか保健センター 2 階) ☎561-2364、FAX561-6780

・こども家庭庁コールセンター ☎0120-252-071(平日 9:00～18:00)



11月定例市議会



昨年11月28日に開会し、市長が提出した26議案を原案どおり可決等しました。また、議員が提出した意見書1件を否決とし、12月19日に閉会しました。主な議案は次のとおりです。

《市長が提出したもの》

補正予算＝令和7年度草津市一般会計補正予算(第4号)など

条例案件＝草津市議会議員の議員報酬および費用弁償等に関する条例の一部を改正する条例案など

一般議案＝指定管理者の指定につき議決を求めることについてなど

人事案件＝草津市公平委員会委員の選任につき同意を求めることについて

《議員が提出したもの》

意見書＝多様な民意を切り捨てる比例定数の削減に反対する意見書(案)

問・総務課(3階) ☎561-2301、FAX561-2483

・議事庶務課(3階) ☎561-2413、FAX561-2485

所得税の還付申告はお早めに

所得税の確定申告期間は、2月16日(月)～3月16日(月)です。草津税務署では、この期間以前でも所得税の還付申告の受付を行っていますが、事前予約制ですので、ご注意ください。国税庁ホームページの確定申告書等作成コーナーからも申告できます。



国税庁ホームページは
こちら



確定申告書等
作成はこちら

●確定申告はスマホとマイナポータル連携でさらに便利に！

確定申告書等作成コーナーでは、画面の案内に沿って金額などを入力するだけで、所得税、消費税、贈与税の申告書や青色申告決算書・収支内訳書などの作成、e-Taxでの送信ができます。自動計算されるので、計算誤りがありません。

●操作しやすいスマホ専用画面

確定申告書等作成コーナーでは、所得税の全ての画面でスマホでも操作しやすい専用画面が提供され、スマホ申告がますます便利になっています。

●スマホ用電子証明書に対応

スマホ用電子証明書を利用することで、マイナンバーカードをスマホで読み取らなくても、申告書の作成やe-Tax送信ができます。利用者証明用電子証明書のパスワードは、スマホの生体認証機能などを利用できます(機種によって異なります)。スマホ用電子証明書について、詳しくは、デジタル庁ホームページをご覧ください。



●マイナポータル連携とは？

マイナンバーカードを利用して、マイナポータル経由で、申告に必要な各種証明書などのデータを一括取得し、確定申告書の該当項目

へ自動入力する機能です。使用するには、マイナンバーカードとマイナンバーカード読取対応のスマホ(またはICカードリーダー)が必要です。また、マイナポータルの利用者登録や、マイナポータルとe-Taxを連携するなどの事前準備が必要です。詳しくは、マイナポータル連携特設ページをご覧ください。



※収入関係や控除関係の情報は、情報提供元が情報を登録された後に連携が可能となりますので、ご注意ください

- 問・草津税務署
個人課税部門(大路二)
☎562-1315(音声案内)
・税務課 市民税係
(1階9番窓口)
☎561-2309、FAX561-2479

人権擁護委員が決定しました

鶴田真理子さんが法務大臣から人権擁護委員に委嘱されました。任期は1月1日(木)から令和10年12月31日(日)までです。人権相談や啓発活動などを行います。

- 問・大津地方法務局 人権擁護課(大津市) ☎522-4673、FAX522-5317
・人権政策課(6階) ☎561-2335、FAX561-2488

16 平和と公正を
すべての人に





ハイ!

消費生活相談員です



問 消費生活センター(1階) ☎561-2353
相談時間 9:00~16:30

No.
304

巧妙な手口の偽ショッピングサイトや詐欺サイトにだまされないで!



【事例1】
インスタグラムの広告で有名ブランドのハンドバッグが定価の9割引きだったので、代金引換サービスで受け取ったが、偽物かもしれない。

【事例2】
TikTokの広告を見て洋服を注文したが、いつまでたっても商品が届かない。詐欺業者であれば、クレジットカード決済

をキャンセルしたい。

【アドバイス】
* 大幅な値引きや商品の良さを過剰にうたうSNS上の広告などを、うのみにしないようにしよう。

* 商品を注文する前に、事業者名や所在地、電話番号、返品条件などの事業者情報をしっかり確認しよう。

【トラブル対処法】

- * クレジットカードを使用した場合は、データが悪用される恐れがあります。すぐにカード会社に連絡しましょう。
- * 代金引換サービスで代金を支払った場合、宅配業者などからの返金は困難です。注文直後の場合は、電子メールでキャンセルの連絡をしましょう。
- * 代金引換サービスで代金支払い前の場合、送り状の依頼人が販売業者と違う場合は受け取りを拒否しましょう。
- * 「〇〇ペイで返金します」と言われたら、詐欺を疑いましょう。返金してもらはずが、相手の指示通りにスマホ操作をして送金してしまう、さらなる詐欺被害も出ています。

忘れずに納めましょう

市・県民税(4期)、
国民健康保険税(8期)
納期限(口座振替日) 2月2日(月)

- ・コンビニやスマホ(一部税、納付書除く)、金融機関でも納付できます
- ・口座振替(自動払込)が便利で確実です!
- ・納期限を過ぎると延滞金が発生します

納付書を紛失したときは
ご連絡ください。再発行します。

問 納税課(1階)
☎561-2311、FAX561-2479

20歳がスタート! 国民年金

国内に住所がある20歳以上60歳未満の人は、必ず国民年金に加入し、保険料を納める必要があります。加入の届け漏れや保険料の納め忘れがあると、年金が受け取れないこともあります。国民年金は、老後の生活保障だけでなく、万が一、病気やけがで障害が残ったときや、一家の働き手が亡くなったときなどに、あなたや家族の支えになります。

20歳の誕生日の前に国民年金に加入したことのお知らせを日本年金機構から郵送しますので、忘れず納付しましょう。学生や所得が少なく保険料を支払えない場合には、保険料の免除の制度もありますので、手続きをお願いします。

※すでに就職して厚生年金などに加入している人、結婚して配偶者に扶養されている人は、自身での支払いや手続きは不要です

問・日本年金機構草津年金事務所(西渋川一)
☎567-2220、FAX562-9638
・保険年金課(1階) ☎561-2367、FAX561-2480

3

すべての人に
健康と福祉を

学校(体育館・武道館・グラウンド)を開放します

スポーツやレクリエーションを楽しめるように、市内の小・中学校の体育館、武道館、グラウンドを、授業や行事などに支障のない範囲で開放します。利用には、登録と調整会議への出席が必要です。

※19:30以降、小学生がいる団体は利用できません

	体育館		武道館	グラウンド
対象	市内在住か通勤・通学している人で構成する10人以上の団体			
開放校	市内の各小・中学校(老上中学校を除く)		高穂中学校 玉川中学校	市内の各小学校(渋川・南笠東小学校を除く)
開放日	小学校	月～金曜日 17:30～21:30、土・日曜日 9:00～21:30	月～日曜日 19:00～21:30 (季節によって 利用時間変更)	月～日曜日 17:30～21:00
	中学校	月～日曜日 19:00～21:30(季節によって利用時間変更)		
登録料	高校生以上は、1人当たり2,500円/年			高校生以上は、 1人当たり1,000円/年
その他	<ul style="list-style-type: none"> 志津・老上・老上西・山田の各小学校は各学区の地域スポーツクラブ、草津中学校はくさつ健・交クラブが管理しています。各クラブの連絡先は、担当課へお問い合わせください 空調の利用(6～9月)にはプリペイドカード(小学校30分当たり350円、中学校(半面)30分当たり250円)が必要です 		空調の利用(6～9月)にはプリペイドカード(30分当たり125円)が必要です	照明の利用には照明コイン(30分当たり300円)が必要です
申し込み	1月23日(金)16:45まで(必着)に、登録希望調書、登録希望者名簿を書いて			1月30日(金)16:45まで(必着)に、登録希望調書、登録希望者名簿を書いて

申・問 スポーツ推進課(6階) ☎561-2432、FAX561-2488、✉sports@city.kusatsu.lg.jp

選挙管理委員会からのお知らせ

政治家の寄附は禁止、
有権者が求めることも禁止です

みんなで徹底
「三ない運動」

1
贈らない!

2
求めない!

3
受け取らない!

「明るい選挙啓発」入選作品の紹介

啓発ポスターなどを募集したところ、ポスター1点、標語7点、4コマ漫画1点の応募がありました。今後の選挙の啓発に活用します。入選作品は市ホームページにも掲載していますので、ご覧ください。



▲山口珠咲百さん
(立命館守山中学校2年)

ポスターの部 優秀
【中学生部門】

「期日前 あなたに合せて投票を」

標語の部 最優秀

▲澤山政信さん(草津四)

「生かそうよ みんなに関わるこの一票」

標語の部 優秀

▲鍋山清一さん(駒井沢町)



4コマ漫画の部 優秀

▲澤山政信さん(草津四)

問 市選挙管理委員会(3階、総務課内) ☎561-2301、FAX561-2483



草津市 総合防災訓練



消防署や協定事業者などと連携し、災害訓練や住民参加による避難訓練、各種体験、展示訓練を行います。当日は、矢倉学区の屋外スピーカーから訓練放送が流れる他、ヘリコプターの飛来がありますので、近隣の皆さんはご理解ください。

☎ 2月1日(日) 8:30～

所 矢倉小学校(矢倉二)

問 危機管理課(1階)

☎561-2325、FAX561-6852



市県民税の電子申告が可能になります！

令和8年度の市県民税(国民健康保険税)の申告期限は、3月16日(月)です。令和8年度の住民税申告から、紙の申告に加えて、マイナンバーカードを利用することで、eLTAXから市県民税に関する電子申告が可能となります。申告会場に出向くことや、申告書の記載・印刷・郵送も必要ありません。これによって、申告会場などで長時間待たなくても住民税の申告を済ませることができます。混雑緩和のためにも、ぜひ、この機会に積極的な活用をお願いします。

2月16日(月)～3月16日(月)の申告相談会について詳しくは、広報くさつ2月号でお知らせします。

申・問 税務課 市民税係(1階9番窓口) ☎561-2309、FAX561-2479



市有財産を売却します

KSI 官公庁オークションでの一般競争入札です。詳しくは、市ホームページをご覧になるか、Eメールでお問い合わせください。

☎ 入札 2月17日(火) 13:00～24日(火) 13:00 対 モーターサイレンなど

申 2月3日(火) 14:00まで

申・問 総務課(3階) ☎561-2305、FAX561-2483

✉ somu@city.kusatsu.lg.jp



草津 市有財産売却

検索

絆をつむぐ

まちづくり協議会の取り組み紹介 志津南学区まちづくり協議会

問 まちづくり協働課(2階)
☎561-2324、FAX561-2482

防災フェスタ

2019年10月に初めて「学区全体防災訓練」を実施して以降、コロナ禍を経て、昨年の6月には6年ぶりに「ミニ防災フェスタ」を開催しました。

コロナ禍の4、5年間は、さまざまな事業やイベントなどが実施できませんでしたが、その間に、まちづくり協議会の運営体制について負担軽減などの見直しが図られ、より広い世代へ関心と参加を募る形で運営を検討し「ミニ防災フェスタ」として実施することになりました。

市危機管理課や湖南広域消防局南消防署、草津市消防団第二分団など、防災関連団体の協力を得て、会場には消防署の起震車(グラドン号)や煙中体験テントが設置され、消防団第二分団による子どもたちの消防服体験コーナーや水消火器による消火体験コーナーなどがありました。



さらには新しい出会いの中から、これまでにはなかった提案があり、そこから新しいグループとのつながりが生まれ、地域の店舗からの飲食



ブースや学区を越えた山田学区まちづくり協議会(ヤマミラ)の参加協力もありました。

「防災」をキーワードに、環境こだわり米を使用したおにぎりや、かまどベンチでの豚汁サービス、地域の店舗などからは駄菓子やドーナツ、アイスコーヒーなどが提供され、昨年5月に市に配備されたトイレトレーラーや災害時の有効活用を想定したキャンピングカーの展示にもぎわいました。

継続して取り組むべき「防災」を考える機会が楽しく和やかに実施され、その運営に関わったり参加したりする中で、助け合いと新しいつながりが生まれることを改めて認識した機会となりました。



救急診療のお知らせ

急病のときは

●医療ネット滋賀(全国統一システム医療情報ネット)

<https://www.shiga.iryō-navi.jp>

診療が受けられる医療機関を24時間お知らせ

●電話自動音声案内(☎553-3799)

(草津・栗東・守山・野洲市)



●滋賀の救急電話相談

(短縮ダイヤル#7119か☎528-1317)

急な病気やケガの際、救急車が必要ななど、看護師などがアドバイス。24時間365日利用可能(年中無休)



●小児救急電話相談(短縮ダイヤル#8000か☎524-7856)

ケガや急病で病院へ行った方がよいか判断に迷ったときにアドバイス

☑県内在住の15歳以下のこども

相談日時 平日、土曜日(18:00～翌8:00)

日曜日、祝日、振替休日、年末年始(9:00～翌8:00)



●ONLINE こどもの救急

<http://kodomo-qq.jp/index.php>

診療時間外の受診について、判断の目安を提供

☑生後1カ月～6歳



日曜・祝日の急診

湖南広域休日急病診療所(栗東市、済生会滋賀県病院前)

(☎551-1599、FAX551-1600)

この診療所は、翌日まで診療が待てない急病患者に、応急的な診療を行います。薬は原則1日分かつ休日分のみ処方します。

診療日時 日曜日、祝日、振替休日、年末年始
(10:00～22:00 ※受付は9:30～21:30)

診療科目 主に内科・小児科



夜間・休日の急診(重症患者を診療する医療機関)

入院などが必要な重症患者を診療する医療機関です。受診の際は、必ず事前に電話で症状を伝えてください。

二次小児救急の診療は済生会滋賀県病院です。

1月二次救急(内科・外科系)

日	月	火	水	木	金	土
				1	2	3
				淡	済	淡
4	5	6	7	8	9	10
済	県	済	守	淡	淡	済
11	12	13	14	15	16	17
淡	近	済	守	淡	守	淡
18	19	20	21	22	23	24
淡	野	済	守	淡	済	淡
25	26	27	28	29	30	31
淡	県	済	守	淡	淡	済

2月二次救急(内科・外科系)

日	月	火	水	木	金	土
1	2	3	4	5	6	7
淡	野	済	守	淡	済	淡
8	9	10	11	12	13	14
済	県	済	守	淡	近	済
15	16	17	18	19	20	21
淡	野	済	守	淡	近	淡
22	23	24	25	26	27	28
済	近	済	守	淡	済	淡

問い合わせ(当番病院)

淡	淡海医療センター (☎563-8866)	守	済生会守山市民病院 (☎582-5151)
済	済生会滋賀県病院 (☎552-1221)	野	市立野洲病院 (☎587-1332)
近	近江草津徳洲会病院 (☎567-3610)	県	県立総合病院 (☎582-5031)

診療時間 土・日曜日、祝日、振替休日、年末年始(9:00～翌9:00)
平日(18:00～翌9:00)

休日・夜間の薬に関するお困りごとは
右の二次元コードをご覧ください



ご利用ください「病児病後児保育室」

急な病気で保育園などが利用できないこどもを、一時的に預かります。利用には事前登録と、施設での利用予約が必要です。また、市外にも利用できる施設があります。詳しくは、市ホームページをご覧ください。



施設名(ところ)	問い合わせ
淡海医療センター敷地内 病児保育室「陽だまり」(矢橋町)	☎516-2171

1月から新たな病児病後児保育室を開室しました

病児保育室「陽だまり」に加え、新たな病児・病後児保育室を開室しました。詳しくは、市ホームページをご覧ください。

施設名(ところ)	問い合わせ
病児保育室「こっこ」草津ルーム(東矢倉二)	☎558-6710

☑市内在住で、生後6カ月～小学3年生の病児・病後児 ④各4人

⑤2,000円(平日8:00～17:00)、〔延長〕30分ごとに500円(19:00まで)

⑧こども若者政策課(さわやか保健センター2階) ☎562-7882、FAX561-6780

高齢者の帯状疱疹 予防接種は 3月末まで



組換えワクチンは、2カ月の間隔を空けて2回接種が必要なため、1回目を1月末までに接種しましょう。市民税非課税世帯または免除世帯、生活保護世帯の人の接種料免除の申請受付は、接種日の1週間以上前に申請が必要です。詳しくは、市ホームページをご覧ください。

☑・令和7年度内に65歳、70歳、75歳、80歳、85歳、90歳、95歳、100歳以上となる人

・接種日当日に60歳以上65歳未満で、ヒト免疫不全ウイルスによる免疫の機能の障害を有する人

申・問 健康増進課(2階)

☎561-2323、FAX561-0180



募集 草津川跡地(区間 6) 民間事業者誘 致事業の Park- PFI 事業者



Park-PFI 制度※を活用し、整備や運営する事業者を募集します。詳しくは、市ホームページをご確認ください。

※都市公園で、カフェなどの収益施設を設置や管理する民間事業者を、公募で選定すること

● 公募設置等指針等説明会

1月16日(金)

● 質問書受付

1月16日(金)～30日(金)

対 法人か複数の法人で構成するグループ

申 参加申請書類の受付

3月2日(月)～4月6日(月)

● 公募設置等計画等の受付

4月16日(木)～24日(金)

申・問 草津川跡地整備課(5階)

☎561-6867、FAX561-2487



募集 スポーツ施設の 事前予約



5月～来年3月の申請ができます。詳しくは、施設にお問い合わせください。

- YMITアリーナ、総合体育館
武道館、野村運動公園
ふれあい運動場・体育館
三ツ池運動公園
草津グリーンスタジアム

対 早期の会場確保が必要な
スポーツ大会など

三ツ池運動公園は、芝生養生のため
6月は閉鎖します。ご理解とご協力
をお願いします

申・問 総合体育館(下笠町)

☎568-3150、FAX568-3151

問 スポーツ推進課(6階)

☎561-2432、FAX561-2488

パブリックコメント(意見公募)

皆様のご意見をお待ちしています

● 草津市市街化調整区域にお ける地区計画制度運用基準(案)

将来的な人口減少対策や良好な居住環境の形成、企業立地の推進に向けて、運用基準を見直します。

提出・問 2月4日(水)まで(当日消印有効)に、都市計画課(4階)

☎561-2375、FAX561-2486、✉tokei@city.kusatsu.lg.jp

● 草津市地域防災計画修正(案)

国の防災基本計画、県の地域防災計画などの変更を踏まえて、計画を修正します。

提出・問 2月4日(水)まで(消印有効)に、危機管理課(1階) ☎561-2325、FAX561-6852、✉kiki-kanri@city.kusatsu.lg.jp

● 第3期草津市スポーツ推進 計画(案)

これまでのスポーツ推進に係る取り組みの成果と課題、国内や県内の社会動向などを踏まえ、計画を策定します。

提出・問 2月4日(水)まで(消印有効)に、スポーツ推進課(6階)

☎561-2432、FAX561-2488、✉sports@city.kusatsu.lg.jp

● 第2次草津市多文化共生推進 プラン(案)

相互に人権と個性を尊重しながら、多様性を生かしたまちづくりを推進するためのプランです。

提出・問 2月4日(水)まで(消印有効)に、まちづくり協働課(2階)

☎561-2337、FAX561-2482、✉machi@city.kusatsu.lg.jp

この案は、担当課や情報公開室、図書館、南草津図書館、市ホームページなどで見ることができます。※意見などは、後日、整理して公表します。個々の意見には直接回答しません



募集 都市再生整備計画 (草津駅周辺 都市機能誘導 区域地区)の 事後評価原案



草津駅周辺のにぎわいと交流を生み出すまちづくりのための国の補助金が、適切に使われているかなど、市の評価案に対し、意見を募集します。
※個別の回答はしません

- 資料の閲覧 ● 市ホームページ
● 担当窓口(平日のみ)

申 1月15日(木)～28日(水)に、住所・氏名・電話番号・意見を書いて担当課へ

提出・問 都市計画課(4階)

☎561-2375、FAX561-2486

✉tokei@city.kusatsu.lg.jp

都市計画決定案の 縦覧



市内在住が利害関係がある人は、意見書を提出できます。詳しくは、市ホームページをご覧になるか、お問い合わせください。

● 縦覧する都市計画変更案

- 用途地域
- 野路国道沿道地区地区計画
- 草津駅西地区地区計画

● 縦覧期間

1月27日(火)～2月10日(火)

● 縦覧と提出場所

都市計画課
(土・日曜日は1階守衛室)

申・問 都市計画課(4階)

☎561-2375、FAX561-2486

専用車両でのスマホ教室



⑩ 1月20日(火)～、スマホ教室予約窓口(☎0800-111-9442、9:00～17:00)に、希望する日程の前日17:00までに電話で

スマートフォンの操作に不慣れな人・スマートフォンを持っていない人を対象に講座を開催します。

● 講座内容

各講座を自由に組み合わせて、機種問わず誰でも参加できます。

初級講座	地図アプリを使った指の操作、カメラ、音声アシスタント機能
講座①	スマホの画像の見方、電話、文字入力、メールの利用
講座②	地図アプリの基本操作・ルート検索、カメラの撮影、動画の撮影、二次元コード読み取り
講座③	インターネットの調べ方・音声操作、アプリの追加方法・移動方法
特別講座①②	①インターネットのトラブルから身を守ろう ②詐欺からスマホを守る使い方、迷惑電話やメールに騙されない方法

● 開催スケジュール

貸し出し用のスマホを用意しています。

とき	2月9日(月)	2月10日(火)	2月24日(火)	2月25日(水)
10:30～11:30	講座①	講座①	初級講座	初級講座
12:00～13:00	講座②	講座②	講座①	講座①
14:00～15:00	特別講座①	講座③	講座②	講座②
15:30～16:30	講座③	特別講座①	特別講座②	特別講座②

⑫ 市役所 正面玄関前(アクアプラザ)専用車両内

⑬ 市内在住の人 ⑭ 定 各3人(先着順)

⑮ 専用の大型車両内で受講します。スペースには限りがあるため、付き添いの人は車内に入れない場合があります



⑯ 問 経営戦略課(7階) ☎561-2326、FAX561-2489

第108回 草津ハイキング ～近江草津・酒蔵めぐり～



④ 2月7日(土) 9:30～12:00

⑤ ● JR南草津駅～野路宿～古川酒造～立木神社～太田酒造

● JR草津駅～天井川(渡し)～太田酒造～立木神社～古川酒造

(各徒歩距離約4km)

⑦ 定 100人(先着順) ⑧ ¥800円

⑨ 雨天決行(当日7:00に気象庁の天気予報で警報が発表されたときは中止)

⑩ 1月30日(金)まで(必着)に、開催日、参加者全員の住所・氏名・代表者の電話(ファクス)番号・希望する集合駅を書いて、直接かファクス、Eメールで

⑪ 申・問 ● (一社)市観光物産協会
(草津二、くさつ夢本陣2階)
☎566-3219、FAX566-8000、
✉info932@kanko-kusatsu.com
● 商工観光労政課(4階)
☎561-2351、FAX561-2486



やっぱり草津がいい



まちの
できごと

草津市のできごとを紹介します。

草津ブランド「草津焼」の淡海陶芸研究所工房が 開窯40周年を記念して工房展を開催しました

草津市産の「瀬田シルト」という鉄分を多く含んだ土で焼き上げた「草津焼」は、金属に近い水を吸わない焼物です。工房展では新作や蔵出し品などが並び、来場者は草津の地で育まれた器の数々を鑑賞していました。

⑪ 問 草津ブランド推進協議会
(4階、商工観光労政課内)
☎561-2351、FAX561-2486



第42回草津市 部落解放青年集会



部落問題をはじめ、あらゆる差別をなくすために、実行委員自らが学んだことや思いを、啓発発表やコンサートで伝えます。

④ 1月25日(日) 13:30～16:00

⑤ 所 草津アミカホール(草津三)

⑦ 定 300人(先着順)

⑨ 他 手話通訳・託児あり(1月19日(月)までに、Eメールで事前申込要)

⑪ 申・問 人権センター
(大路二、キラリエ草津3階)
☎563-1765、FAX563-7070、
✉jinkence@city.kusatsu.lg.jp

新春！ 干支に関するミニ展示 ～午イッパイ～



今年の干支である午にちなみ、立体の馬、描かれた馬、刷られた馬、さまざまな形や場面の馬を取り揃えました。かわいい馬から面白い馬まで大集合します！

🕒 2月28日(土)まで(月曜日を除く)

所 草津宿街道交流館 入館料要

問 草津宿街道交流館(草津三)

☎567-0030、FAX567-0031



◀ 葛飾北斎
「東海道五十三次
草津」
(草津市蔵・中神
コレクション)

中神コレクション 受贈記念展



市内の郷土史家で、浮世絵収集家でもあった故中神良太さんが収集した作品について、新たに457点を寄贈いただいた「中神コレクション」のうち、目玉でもある歌川広重のデビュー作ともいえる「東海道五拾三次(保永堂版)」を一堂に会し、披露します。

🕒 1月27日(火)～2月7日(土)

(1月29日(木)を除く)

所 草津クレアホール(野路六)

問 草津宿街道交流館(草津三)

☎567-0030、FAX567-0031



古文書に親しもう ～江戸時代の街道 と旅人～



東海道と中山道の分岐点として栄えた草津宿は、多くの旅人でにぎわいました。今回は、初心者を対象に古文書を楽しみながら、街道の歴史を学びます。全く古文書を読んだことがない人でも大丈夫です。学芸員が読むコツを一から教えます！

🕒 2月1日(日)14:00～15:00

所 草津宿街道交流館

定 15人(先着順) 入館料要

申 1月18日(日)～

申・問 草津宿街道交流館(草津三)

☎567-0030、FAX567-0031



歴史ギャラリー

千支にまつわる掛軸 巖谷小波「黒駒図」(草津市蔵・中神コレクション) No.218



▲ 巖谷小波「黒駒図」(草津市蔵・中神コレクション)

今回は、今年が午年であることにちなみ、馬を題材にした掛軸を紹介します。巖谷小波(1870～1933年)が、画と句を著した「黒駒図」です。



巖谷小波は、明治～大正時代に活躍した児童文学作家で、近代児童文学の先駆者です。明治24(1891)年に児童雑誌『少年文学』第一編に掲載されたデビュー作である児童文学『こがね丸』は、日本で最初の創作児童文学とされています。本名は季雄で、筆名の小波は「近江」の枕詞にある「さざなみ」が由来であると伝わります。父は、貴族院議員で明治時代を代表する書家の巖谷一六です。一六は水口藩の藩医の生まれで、小波も出生地は東京ですが、本籍は当初滋賀県にありました。また、小波の妻・勇子の生家が甲賀郡水口(現・甲賀市)にあるなど、近江とゆかりの深い人物です。

小波は自身が午年生まれであったため馬好きで、馬にまつわる書画や玩具を集めていました。大正7(1918)年には、小波の集めた馬の玩具を展示するため、自宅敷地内に「千里閣」という建物

問 草津宿街道交流館(草津三) ☎567-0030、FAX567-0031

子育て

3 ファミサポ講習会

一時預りや送迎など、子育てを応援する提供会員に関心のある人が、安全・安心な子育てのサポートを学べます。

⑥ 市内在住の20歳以上の人、ファミサポ活動に関心のある人

- ①こども虐待の基礎知識
- ②提供会員交流会

④ 2月5日(木)

①10:00~11:00

②11:00~12:00

⑤ 市役所 5 階 502会議室

⑦ 30人(先着順)

⑨ 託児あり(3人(先着順)、1月29日(木)16:45までに申込要)

⑩ 1月19日(月)~29日(木)
9:00~16:45

- 『心の発達とその問題②』

発達障害の正しい知識と関わり方を学べます。

- 講師 発達支援センター

④ 2月16日(月) 10:00~12:00

⑤ 市役所 8 階 大会議室

⑦ 50人(先着順)

⑨ 託児あり(3人(先着順)、2月9日(月)16:45までに申込要)

⑩ 1月19日(月)~2月9日(月)
9:00~16:45

⑫ ⑬ ⑭ ファミリー・サポート・センター

(さわやか保健センター 3 階、子育て相談センター内)

☎ FAX564-7895

✉ famisapo932@gmail.com



子育て応援サイト
子育て情報はこちら

1 ツインズフレンズ「交流会」 ~おしゃべりひろば~

ふたご・みつごならではの妊娠・育児についての悩みや喜び、工夫など、情報交換をしましょう。

④ 1月31日(土) 10:00~11:30

⑤ ぽかぽかタウン(さわやか保健センター 3 階)

⑥ ふたご・みつごの家族か、ふたご・みつごを妊娠中の人とその家族

⑩ 1月19日(月) 10:00~26日(月) 16:00
に、直接か電話で

⑫ ⑬ ⑭ 子育て相談センター
(さわやか保健センター 3 階)
☎561-2339、FAX561-2491

2 離乳食レストラン

食育の話や試食(大人のみ)、座談会を行います。

④ ① 2月4日(水) 13:00~14:30

② 2月17日(火) 10:00~11:30

⑤ さわやか保健センター

⑥ 市内在住の4~10カ月児とその保護者

⑦ 15組(先着順)

⑧ 200円

⑩ ①は1月28日(水)12:00までに、
②は2月10日(火)12:00までに、
ネット予約システムで

⑫ ⑬ ⑭ 子育て相談センター
(さわやか保健センター 3 階)
☎561-2331、FAX561-2491



第9回 草津キッズシネマ塾 完成上映会



9回目となる今年は、志津学区に焦点を当て「歴史と緑のあるまち志津」をタイトルとした映画を、こどもたちがプロの映画スタッフに学びながら、監督や助監督、カメラ、音声、俳優など役割を分担して撮影を行いました。豊かな自然と歴史文化が息づく志津学区を回り、歴史を学びながら作り上げた短編映画の完成上映会に、ぜひ来てください。

④ 2月28日(土) 13:30~(13:00~受付)

⑤ 草津アミカホール(草津三)

⑦ 300人(当日先着順)

⑩ 生涯学習課(6階)

☎561-2428、FAX561-2488

幼児教育 保育のしごと 魅力発信フェア



幼児教育や保育の仕事に興味を持っている人などを対象に開催します。保育見学や個別相談を行います。保育の仕事に触れてみませんか。

④ 1月21日(水) 10:00~11:30

⑤ 矢倉こども園(矢倉二)

⑦ 20人(先着順)

⑩ 1月19日(月)までに、
専用フォームで

⑫ ⑬ ⑭ 幼児課(さわやか保健センター 2 階)
☎561-6878、FAX561-6780



あなたと大切な人の “こころのケア”を 考える



こころの不調のサインや、悩んでいる人への接し方について学びましょう。講義やグループワークの他、ストレッチなどを通して、こころのセルフケアが体験できます。

④ 2月9日(月) 13:30~15:00

⑤ さわやか保健センター 1 階
視聴覚室

⑦ 20人(先着順)

⑨ 動きやすい服装で、飲み物を持参してください

⑩ 健康増進課(2階)

☎561-2323、FAX561-0180



たび丸にたくさんの年賀状を
ありがとうございました!



送ってくれた人
全員にお返事
するので、待ってて
ほしいたび♪

キラリエ草津(大路二)

☎565-0477、FAX565-0411

●お絵かきメロンパン作り

「焼いたメロンパン4つ」と「4つ分の生地」を持ち帰ります

●講師 河合真紀さん

☎ 2月1日(日) 10:00～12:00

所 キラリエ草津5階 調理室

定 9組(1組4人まで)(先着順)

¥ 2,000円

申 1月30日(金)まで



おすすめの本を紹介

針と糸

小川糸 著/毎日新聞出版

本書は、小川糸さんが作家デビューから10年の節目で書かれたエッセー集です。心にゆとりをもって暮らしている日々や、複雑な心境を抱いていた母との思い出など、さまざまな話の中には、身近にある小さな幸せを見つける手掛かりが書かれています。

また、ベルリンやラトビア、モンゴル、鎌倉など、著者が滞在した土地で体験したことや、それぞれの国の良さを知ることができ、旅行記のような一面もあります。

紡がれた物語の一つ一つが、気持ちを前向きにしてくれます。それは、物語を読み終わって本を閉じたときに、読者に明るい希望の光を感じてほしいという気持ちが込められているからではないでしょうか。日々の生活に追われているうちに、いつのまにか忘れてしまった大切な事に気付かせてくれます。

お問い合わせは、
図書館・南草津図書館へ

図書館(草津町)

☎565-1818、FAX565-0903

●図書館 DAY

手作り工作ワークショップおはなし会

☎ 2月21日(土) 10:30～12:00

定 10組(先着順)

申 2月1日(日)～14日(土)



南草津図書館(野路一)

☎567-0373、FAX567-2357

●木曜おはなしのじかん(キッズデー)

ほめる・みつめる・読み聞かせ。
赤ちゃんと一緒に触れ合いながら、
おはなしを楽しみませんか

☎ 1月22日(木) 11:00～11:30

対 乳幼児とその保護者

●おはなしのじかん

☎ 1月24日(土) 14:30～15:00

対 幼児



両館の行事予定
はこちら

社会福祉協議会

(大路二、キラリエ草津4階)

☎562-0084、FAX566-0377

●第1回福祉講座 第2講座目

『福祉事業所と学生ボランティアの
目指す先～私たちは今、福祉の種
をまいていく必要がある～』

●講師 ●松端克文さん
(武庫川女子大学教授)
●パネリスト6人

☎ 2月5日(木) 14:30～16:30

所 キラリエ草津6階 大会議室
(大路二)

定 200人(先着順)

申 1月23日(金)まで

●第7回ひきこもり支援を考える
フォーラム

『ひきこもりの経験から、感じた
こと、考えたこと』

●講師 岡本圭太さん(社会福祉士、
精神保健福祉士)

☎ 2月8日(日) 13:30～15:30

所 栗東芸術文化会館さくら(栗東市)

定 200人(先着順)

申 1月28日(水)まで

自分も相手も大切にしたい、対等な
コミュニケーションの取り方
～アサーティブ
コミュニケーション～

アサーティブとは、自分の気持ち
や意見を、相手の気持ちも尊重しな
がら、率直に伝えるコミュニケー
ション方法です。より良い人間関係
を築くコツを学びませんか。

●①理論編 ●②実践編

※①②ペアワークやロールプレイな
どの演習があります

☎ ①2月5日(木) 10:00～12:00

②2月19日(木) 10:00～12:00

※両日参加推奨

所 キラリエ草津5階 501会議室

対 市内在住か通勤・通学している人

定 25人程度(先着順)

他 託児あり(各講座2週間前まで(先
着順)に、事前申込要)

申 1月15日(木)～、講座名・氏名(フ
リガナ)・連絡先・参加日・託児の
有無・学びたいポイント(任意)
を伝えてください

申・問 男女共同参画センター
(大路二、キラリエ草津5階)

☎565-1550、FAX565-1518

東レアローズ滋賀
ホームゲーム
特別無料招待

市内在住の皆さんを、東レアロー
ズ滋賀vsデンソーエアービーズ
の試合に無料招待します。詳しくは、
市ホームページをご覧ください。

☎ 2月21日(土)、22日(日) 15:05～

所 YMITアリーナ(野村三)

¥ 3、4枚目は1枚1,000円
(1人4枚まで)

申 開催当日まで

問 スポーツ推進課(6階)

☎561-2432、FAX561-2488



2月28日(土)まで はたちの献血キャンペーン 実施中

誰かの今をつないでいく。
はたちの献血

献血者が減少しがちな冬期に、血液製剤を安定的にお届けするため「はたち」の若者を中心に、献血に関するご理解とご協力をお願いします。
※献血は16歳から可能です

🗨️ 健康増進課(2階)

☎️561-2323、FAX561-0180

冬の交通事故防止

この時期は、日が沈むと急激に気温が下がり、路面が凍結するなど、道路の状況が短時間で大きく変化することがあります。なるべく明るいうちに帰宅するよう心掛け、路面の状況に注意しながら車両の安全走行に努めましょう。

🗨️ 交通政策課(5階)

☎️561-2343、FAX561-2487

市スポーツ推進委員協議会(6階、スポーツ推進課内)

☎️561-2432、FAX561-2488

●第689回歩こう会「平城宮を歩こう」

🕒 2月8日(日) 8:15~15:00頃(7:55~受付)

📍 JR草津駅~JR奈良駅~興福寺~浮御堂~東大寺~奈良公園~平城宮いざない館~朱雀門~太極殿~近鉄大和西大寺駅(歩行距離約12km、健脚コース)

💰 500円(交通費2,260円別途要)

📄 中学生以下は保護者同伴。健康管理は各自で。当日、気象庁の天気予報で奈良県北部の降水確率が70%以上のときや警報が発表されたときなどは中止

草津アートセンター(野路六)

☎️561-6100、FAX564-5815

●草津クレアホール落語会

「桂春団治」落語会 ●出演 桂春団治 他

🕒 2月7日(土) 14:00~(13:30~開場) 📍 草津クレアホール(野路六)

📋 700人(先着順) 💰 一般1,000円(当日500円増)、高校生以下500円(当日500円増)

📝 当日までに、草津クレアホールの窓口で

●第10回クレアプラスフェスティバル

市内を活動拠点としている中学校や高等学校、大学、一般のバンドによるフェスティバル

🕒 2月8日(日) ●1部 11:00~(10:30開場) ●2部 14:30~(14:00開場)

📍 草津クレアホール 📋 各700人(先着順) 💰 一般 各500円(当日300円増)

📝 随時、草津クレアホールの窓口、ローソンチケット(Lコード:53023)で

●第7回 能楽大連吟 能 竹生島

●出演 浦部好弘、吉浪壽晃、浦部幸裕、田茂井廣道、鷲尾世志子

🕒 2月15日(日) 14:00~ 📍 草津クレアホール 📋 700人(先着順)

💰 一般1,000円、大学生以下500円、親子チケット1,200円

📝 当日までに、草津クレアホールの窓口で

広告欄

市が推奨などをするものではない。責任は広告主に帰属します。

ai彩ひろば(北山田町)

☎568-2941、FAX568-2949

●あつまれ! ai彩キッズ★

ai彩ひろば オニ逃走中!!

「鬼ごっこ玉入れ」と鬼のお面づくり

🕒 2月1日(日)

10:30~11:30、14:00~15:00

👤 年長から小学生

(小学3年生以下は保護者同伴)

👤 各20人(先着順)

📅 1月18日(日)~30日(金)

水生植物公園みずの森(下物町)

☎568-2332、FAX568-0955

●滋賀洋らんフェスタ2026

講習会やガイドツアー、販売コーナーなど盛りだくさん

🕒 1月28日(水)~2月1日(日)

9:30~16:00

(最終日は15:00まで)



長寿の郷ロクハ荘(追分七)

☎563-5021、FAX567-4269

●ロクハ・レクで元気いっぱい!

音楽に合わせて体をリフレッシュ

🕒 1月20日(火) 13:30~14:30

●新春キッズコンサート

ピアーチェと過ごす楽しい時間

🕒 1月21日(水) 10:30~11:30

👤 未就園児とその保護者

👤 50組(先着順) 📅 随時

●ロクハ脳活学校

ゲームや問題集でみんなと楽しく脳トレしよう!!

🕒 1月28日(水) 14:00~15:30

●JAの美味しい手作り味噌教室

地産地消の安全安心材料

🕒 2月14日(土) 13:30~15:00

👤 20人(先着順) 📄 ¥2,200円

📅 1月18日(日)~

●eスポーツルームを開放しています

🕒 2月28日(土)までの平日

13:00~17:00(休館日を除く)

👤 市内在住の65歳以上の人

なごみの郷(志那町)

☎568-4753、FAX568-4756

●「おれんじかふえ」認知症カフェ

家族や介護者も参加できます

🕒 1月16日(金) 13:30~15:30

📄 ¥200円 📅 当日まで

●陶芸教室

🕒 1月17日(土) 9:00~16:00

👤 20人(先着順)

📄 ¥1,500円(粘土代別途要)

📅 当日まで

●施設内通貨イベント

「書初め、墨あそび」自由に描いて遊ぼう

🕒 1月18日(日) 13:00~15:00

📄 ¥300円か10,000LINK(なごみの郷の施設内通貨)

📅 前日まで

●脳トレ・身トレ

ふれいる予防レクリエーション。体操やゲーム、クイズ、音楽など

🕒 1月20日(火) 13:30~15:15

👤 16人(先着順) 📅 当日まで



皆さんをお出迎えするたび!

たび丸定期出演

1月出演予定

🕒 18日(日) 水生植物公園みずの森
10:00~、11:00~、12:00~

広告欄

広告に関する一切の責任は広告主に帰属します。
市が推奨などをするものではありません。

●「広報くさつ」「市ホームページ」広告掲載の問い合わせは、広報課(3階) ☎561-2327、FAX561-2483

◎広報くさつ 広告掲載料金: 1枠 32,000円(約64,000部発行)

◎市ホームページ 広告掲載料金: 1枠・1カ月 20,000円



あなたが狙われている!? 「ニセ警察詐欺」

本物の警察官は、絶対にお金の振込を要求しません! + (プラス) から始まる電話番号には要注意!

犯人は「キャッシュカードの不正利用であなたに逮捕状が出ている」「資産の調査をするので、指定する口座にお金を振り込んでほしい」などと、+ (プラス) から始まる国際電話番号で電話をかけ、その後SNSのトーク画面やビデオ通話で、偽物の警察手帳や逮捕状を見せるなどして、お金をだまし取ろうとします。

+ からの電話には出ないことが最善策です!!

万が一、犯人からの電話に出てしまったとしても、冷静になって、一旦電話を切り、家族や警察(相談電話番号 #9110)に相談してください。

みんなの掲示板

昭和100年を皆で歌おう!

昭和歌謡コンサート

① 1月20日(火) ② 29日(木) ③ 2月8日(日) 14時15分〜 所 ① フェリ

工南草津(野路二) ② 栗東芸術

文化会館さくら(栗東市) ③ キラ

リ工草津(大路二) 定 各50人(先

着順) ¥500円 問 青春歌声しや

ばん玉の太木 ☎090・1914・

2050、shabondama

4649@gmail.com)

■ 冬季ボウリング大会

1月25日(日) 9時50分〜12時 所

アクトエースレーン草津(野路

三) 対 市内在住か通勤・通学し

(先着順) 申・問 2月6日(金)ま

詳しい内容などは、各自でお問い合わせください。また、掲載内容などについて、市はその責任を負いません。

ている人 定 40人(先着順) ¥

2,200円 問 ボウリング協会

の糸瀬 ☎・FAX 077・563・0553

■ 琵琶湖環境科学研究所 センター

設立20周年記念

びわ湖セミナー

1月31日(土) 13時〜16時20分(12

時半開場) 所 ピアザ淡海(大津

市) 定 150人(先着順) 申・問 1月

27日(火)までに、同センター ☎

077・526・4801、FAX 077・526・

4803

■ 「いのちへの想いをつなげる

映画上映会

2月8日(日) 10時〜15時半 所 キ

ラリエ草津(大路二) 定 200人

(先着順) 申・問 2月6日(金)ま

でに、びわこ学園 ☎ 077・587・1144、FAX 077・587・4211

■ 県民公開講座「知っておきたい

脳心臓睡眠のこと」

3月7日(土) 13時〜15時半 所 滋

賀医科大学医学部附属病院

リッブルテラス(大津市) 定 30

人(先着順) 申・問 2月27日(金)ま

でに、同病院 脳卒中・心臓病等

総合支援センターの高瀬 ☎ 077・

548・3400、FAX 077・548・2815

■ 4月テクノカレッジ職業訓練

服飾デザイン科、住環境施工科

申 2月12日(木)までに、ハロー

ワークへ 問 テクノカレッジ草

津 ☎ 077・564・3296、FAX 077・565・

1867

広告欄

広告に関する一切の責任は広告主に帰属します。市が推奨などをするものではありません。

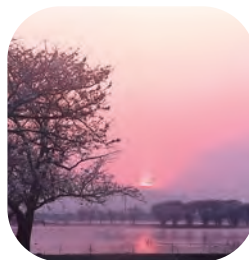

Xのハッシュタグ「#写すんですくさつ」に投稿された写真の中から一部をご紹介します。今年も多くの投稿をお待ちしています！

問 広報課(3階)

☎561-2327、FAX561-2483



Kusatsu Information

いつでもどこでも「広報くさつ」



市ホームページ



ラジオえふえむ草津
(FM78.5MHz)
「声の広報」



スマートフォン用アプリ

- マチイロ
- SideBooks(ちいき本棚)

市公式ソーシャルメディア



草津市メール
配信サービス

市の情報をメールで
配信するサービス



くさつチャンネル

動画や、
びわ湖放送
(BBC)の
草津スケッ
チも！



市の花
アオバナ



市の木
キンモクセイ

11月30日現在(対前月比)

- 人口141,284人(+68)
- 世帯数65,709世帯(+60)
- 男70,727人(+24)
- 女70,557人(+44)



昨年7月から
開庁時間を
変更しました

変更後

9:00~16:45

ご理解とご協力をお願いいたします。詳しくは、市ホームページをご覧ください。

