

KUSATSU

広報 **くさつ**
CITY PUBLIC
RELATIONS



市内の小学校では、地域の人の協力を得て、田植えから稲刈りまでの米づくりを体験する学習を行っています。笠縫東小学校では、チーム対抗のお米に関するクイズやかかるたで、お世話になった地域の人と一緒に盛り上がりました。収穫したお米を、こどもたちが朝からおにぎりにして準備し、みんなでおいしく頬張りました。





税の申告が始まります

市・県民税や所得税の申告が必要な人は、2月16日(月)～3月16日(月)に手続きをしてください。所得税の還付申告は、この期間以前でも草津税務署に提出できます(税務署で相談をする場合は事前予約が必要です)。

- 問・【市・県民税について】
税務課 市民税係(1階)
☎561-2309、FAX561-2479
- ・【所得税について】
草津税務署 個人課税部門(大路二)
☎562-1315(自動音声案内)

市・県民税の申告が必要かどうか確認してみましょう

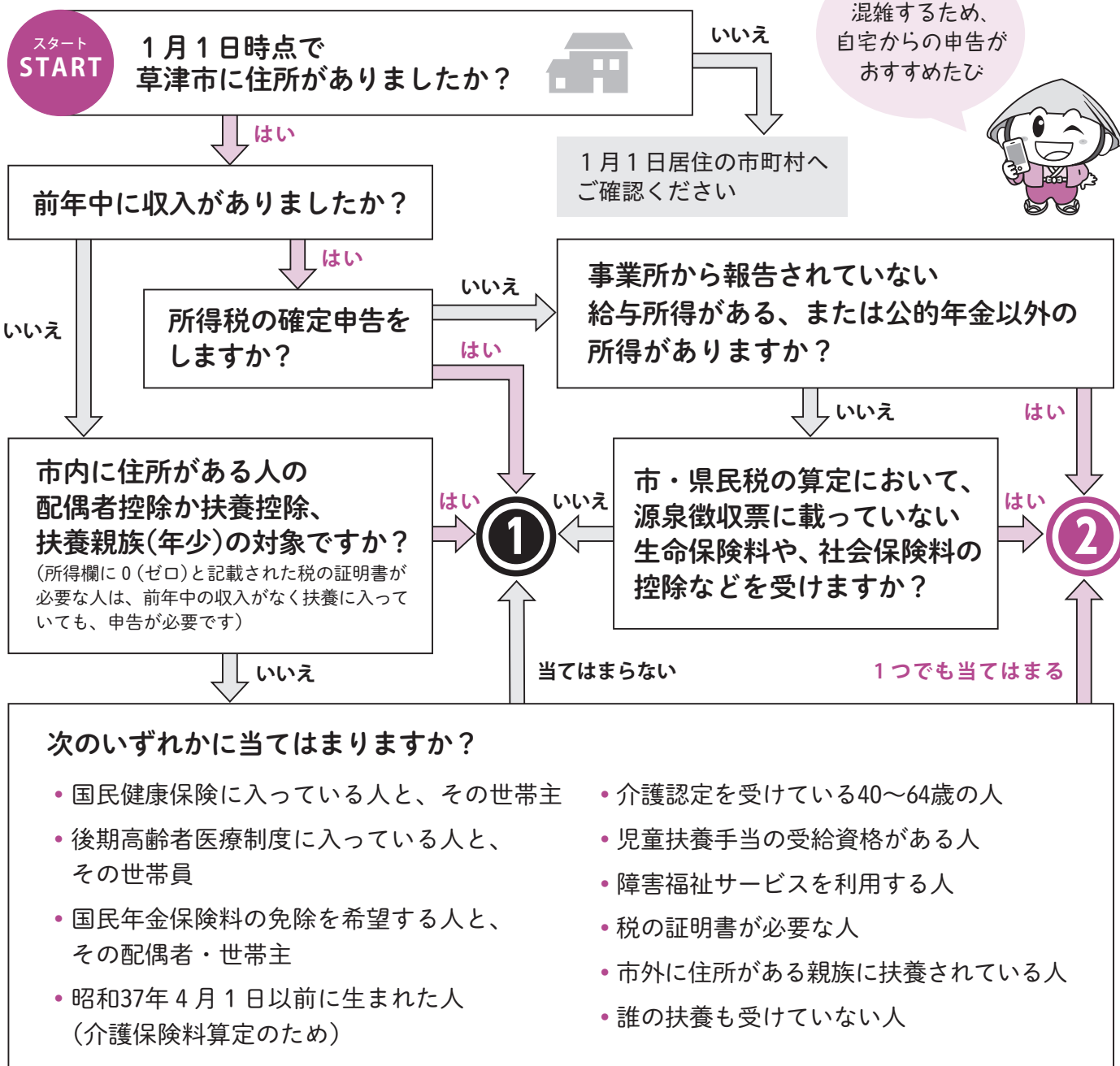

窓口は混雑するため、自宅からの申告がおすすめです



① 市・県民税の申告は必要ありません

② 市・県民税の申告が必要です

申告しないと、国民健康保険税や後期高齢者医療保険料の減額認定が受けられないなど、さまざまな施策の対象とならない場合があります。

市・県民税の申告〔税務課〕

●必要書類

- ・作成済みの申告書
- ・本人確認書類
(マイナンバーカードのコピー、免許証のコピーなど)
- ・収入の分かるもの
(収支内訳書、源泉徴収票のコピーなど)
- ・控除額の分かるもの
(生命保険料控除証明書、障害者手帳のコピー、医療費控除の明細書など)

申 3月16日(月)まで(必着)に、税務課に直接か郵送、電子申告で

他 申告書は以下のいずれかの方法で入手・作成できます。

①～③は書面での提出が必要です

- ①市から郵送された申告書に記入する
対 ・昨年度申告をした人 ・例年、送付を希望する人
- ②税務課の窓口で入手した申告書に記入する
- ③市ホームページ「個人住民税税額シミュレーション」で作成し印刷する
- ④eLTAX「個人住民税電子申告システム」で作成し送信する

③ 住民税の試算やふるさと納税の上限額の計算もできます



④ ③と異なり、作成から提出までインターネットで手続きが完了します



所得税の確定申告〔草津税務署〕

●必要書類

- ・作成済みの申告書
- ・本人確認書類
(マイナンバーカードのコピー、免許証のコピーなど)
- ・収入の分かるもの(収支内訳書、青色申告決算書など)
- ・控除額の分かるもの(生命保険料控除証明書、障害者手帳のコピー、医療費控除の明細書、寄附金控除に関する証明書〔ワンストップ特例申請をした人も必要〕など)

他 スマートフォンとマイナンバーカードを持参する人はパスワードを要確認

申 3月16日(月)まで(消印有効)に、草津税務署かe-Taxで

他 申告書は以下のいずれかの方法で入手・作成できます。

- ①草津税務署か市役所税務課の窓口で入手した申告書に記入する
- ②国税庁のホームページ「確定申告書作成コーナー」で作成する



作成はこちら

注 次に該当する人は、確定申告書第二表の「住民税・事業税に関する事項」に必ず記入してください

- A 16歳未満の扶養親族がいる人
- B 配当割額控除額・株式等譲渡所得割額控除額がある人
- C 給与・公的年金等に係る所得以外(令和8年4月1日時点で65歳未満の人は給与所得以外)の所得に係る住民税の徴収方法を選択したい人
- D 寄附金控除や寄附金税額控除がある人
- E 退職所得のある配偶者・扶養親族がいる人
- F 別居の扶養親族・事業専従者がいる人



詳しくはこちら

令和7年分の確定申告はマイナンバーカードとe-Tax※でさらに便利に！

マイナポータル連携により申告書の自動入力を行うことができ、e-Taxから簡単に確定申告を提出できます。

※国税庁が提供する所得税の申請などの各種手続きを、インターネットを通じて行うことができる国税電子申告・納税システム

- ①マイナポータル連携をする
- ②「確定申告書作成コーナー」で申告書を作成する
- ③e-Taxか紙で提出する



- ・データを保存すると来年に引用できる
- ・記入欄を自動的に判定するので入力漏れが防げる



- ・自宅にしながら確定申告が完了する
- ・24時間いつでも提出できる
- ・一部の添付書類が省略できる
- ・還付のスピードが早い

会場での申告方法

両会場とも混雑状況によっては、16:00前に受付を終了することがあります。土・日曜日、祝日は申告相談を受け付けていません。会場での混雑を避けるため、できるだけ自宅での申告をお願いします。

所得税の申告

㊦ 2月16日(月)～3月16日(月)の平日
9:00～16:00(8:30～受付)

所 キラリエ草津 1階 草津商工会議所
多目的室(草津税務署主催会場)(大路二)

- 他
- ・当会場には、LINEでの事前予約が当日発行の入場整理券が必要です
 - ・当会場には専用駐車場や駐輪場がありませんので、公共交通機関を利用してください
 - ・作成済みの確定申告書などの提出や用紙の交付の窓口は草津税務署です
 - ・当会場に関する内容について、キラリエ草津へのお問い合わせはご遠慮ください

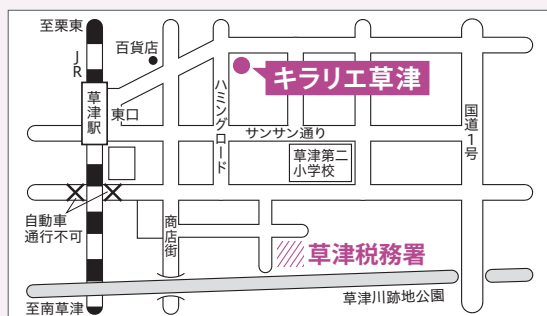

3月1日(日) 9:00～16:00(8:30～受付)に限り、
大津税務署(大津市)で確定申告の相談を行います

市・県民税の申告、一部の所得税の申告

㊦ 2月16日(月)～3月16日(月)の平日
9:30～16:45(受付16:00まで)

開庁時間を変更しました
9:00以降の来庁をお願いします

所 市役所 2階 特大会議室ステージ側

- 他
- ・一部事前予約を受け付けています。市ホームページの電子申請サービスより申請してください。待機時間削減のため積極的に活用してください
 - ・申告期間中、税務課(1階)では申告相談を受け付けません
 - ・車での来場はできるだけ控えてください
 - ・受付時にチェックシートを配布しますので、各項目をチェックしてください
 - ・例年、午前中に相談が集中し、待ち時間が長くなっています。午後からの来場にご協力ください



●混雑回避のため、下記日程での相談にご協力ください

学区・区	とき
渋川、老上、老上西、常盤	2月16日(月)、24日(火)、 3月4日(水)、12日(木)
矢倉、山田、笠縫東	2月17日(火)、25日(水)、 3月5日(木)、13日(金)
玉川、南笠東、笠縫	2月18日(水)、26日(木)、 3月6日(金)、10日(火)
志津、志津南、草津、大路	2月19日(木)、27日(金)、 3月3日(火)、11日(水)
指定なし	2月20日(金)、 3月2日(月)、9日(月)、16日(月)

❖ 持ち物

- ①筆記用具(ボールペン)や計算器具
- ②収入金額が分かるもの(給与・退職金・公的年金などの源泉徴収票や、雑所得などの支払調書など)
- ③控除する額が分かるもの(生命保険料控除証明書、健康保険料の金額が分かるものなど)
- ④障害者控除を受ける人は、障害者手帳や療育手帳など
- ⑤医療費控除を受ける人は、医療費控除の明細書(必ず明細書を作成し、持参)
- ⑥寄附金控除を受ける人は、寄附金の受領書(領収書)または寄附金控除に関する証明書(ワンストップ特例申請をした人も必要)
- ⑦所得税の還付を申告する人は、振込口座が分かるもの(本人名義に限る)
- ⑧個人番号(マイナンバー)確認書類と本人確認書類(運転免許証など)
- ⑨前年分の申告書の控えや税務署からのお知らせハガキなど、利用者識別番号が分かる書類(持っている人のみ)

次の人は、市役所会場では申告ができません
草津税務署主催会場(キラリエ草津)で
申告してください

- ・事業所得(農業、営業など)がある
- ・不動産所得がある
- ・青色申告をする
- ・収支内訳書の内容を相談する
- ・住宅借入金等特別控除を受ける
- ・国外に居住している人の扶養控除を申告する
- ・不動産や株式などの譲渡所得がある
- ・申告分離課税を選択した配当所得がある
- ・退職所得を申告する
- ・外国税額控除を受ける
- ・令和6年分以前の確定申告をする
- ・提出済みの確定申告を訂正する
- ・亡くなった人の申告をする
- ・1月1日時点で草津市に住民票がない

すべての人を大切にするために

多文化共生の地域づくり



問 人権センター

(大路二、キラリエ草津 3 階)

☎563-1177、FAX563-7070

外国人の人権について考える

私たちは、この世に生を受けたかけがえない一人の人間として、誰もが皆人間らしく生き、幸せに暮らす権利、すなわち「人権」を持っています。人権は、お互いに相手の立場を認め合い、権利や自由を尊重し合うことによって成り立っています。

現在の社会は、国際化が急速に進み、日本を訪れる外国人も増加し、外国人と触れ合う機会が多くなっています。

しかし、文化や生活習慣、言語などが異なる場合が多いため、先入観や偏見をもって接してしまうことがあります。

世界人権宣言第二条に「すべて人は、人種、皮膚の色、性、言語、宗教、政治上その他の意見、国民的若しくは社会的出身、財産、門地その他の地位又はこれに類するいかなる事由による差別をも受けることなく、この宣言に掲げるすべての権利と自由とを享有することができる。」とあります。今後、さらに多くの外国人が日本で暮らすことが予想される中で、改めて外国人の人権について考えてみましょう。

市にはどのくらいの外国人住民がいるのですか？

市の外国人住民の数は、近年増加傾向が続いており、令和7(2025)年3月末現在で3,600人です。市全体の外国

人住民の割合は2.56%で、市民の39人に1人が外国人住民です。

国籍別では、ベトナム、中国、韓国・朝鮮の順に多く、これらの国籍の人が市内の外国人住民の64%を占めています。近年の傾向として、東南アジア出身者が増え、特にベトナム国籍の人は、令和2(2020)年の514人から令和7(2025)年の1,026人と大幅に増加しています。

【資料：住民基本台帳(令和2(2020)年・令和7(2025)年各3月末時点)より】

どのようなことで困っているのですか？

文化、生活習慣、言語や宗教の違いから、職場や学校、地域社会などの日常生活の場で、さまざまな誤解が生じ、偏見や差別意識につながっている場合があります。

就労で

・多言語での就労に関する情報の提供や外国人住民向けの就労支援が十分ではない
・応募者本人の能力や適性で判断されないことがある

・働く場所や期間が一定でない、賃金が安いなど、就労の形態や条件で不利益を受けている人がいる

学校で

・日本語指導を必要とする児童生徒が増加している

・外国人の保護者には、こどもを小・中学校に就学させる義務がないため、不就学につながる可能性がある(外国人で

あっても日本の義務教育を受ける権利があります)

地域社会で

・外国人留学生の持つ高度な知識や能力を地域づくりに十分に生かせていない
・言葉や文化などの違いにより、トラブルが生じる場合がある

・言葉が分からないことにより、さまざまな公共サービスの存在を知ることができない

私たちはどんなことを心掛ければよいのでしょうか？

国籍にかかわらず、共に地域で暮らす市民として、お互いの違いを理解、尊重するとともに、交流を深め、多文化共生の地域づくりを推進することが求められています。同じ地域で共に暮らす仲間、同じ会社で働く仲間として、互いの人権を尊重し、共生する地域社会を築いていくためには、私たちは次のようなことを心掛けていく必要があります。

● 誤解や偏見に基づく判断を無くして、お互いに尊重し合う意識を高めましょう
● 文化や生活習慣、宗教などを理解して、それぞれが持つ価値観などの多様性を認め合いましょう

● 外国人に情報を伝える手段として、易しく分かりやすい日本語を広く活用しましょう

会計年度任用職員（非常勤職員）

募集

お知らせ

ハローワーク草津（草津公共職業安定所）を通して募集します。必要な資格などを確認して、ハローワーク草津か担当課に申し込んでください。

詳しくは、各担当課へお問い合わせください。

会計年度任用職員の採用情報は市ホームページでも確認できます。



【申】 2月2日(月)～13日(金)

【申・問】 ・ハローワーク草津(野村五) ☎562-3720、FAX562-9692

・各担当課(ファクスでのお問い合わせは職員課)

【問】 職員課(7階) ☎561-2314、FAX561-2490

※受付は平日のみ。施設によっては休館日が異なりますのでご注意ください

● マークの見方 ●

④ …資格や経験が必要な業務

★ …曜日・時間が異なる業務

※1 …担当課に直接申し込んでください

※2 …募集期間が異なるので担当課にご確認ください

担当課	業務内容	人数	電話
男女共同参画センター	④ 男女共同参画センター推進員	各 1 人	565-1550
	④ 女性活躍推進員		
広報課	④ 広報媒体作成業務（SNS・動画制作担当）	1 人	561-2327
秘書課	④ 秘書業務	各 1 人	561-2303
	④ 公用車運転業務		
職員課	一般行政事務補助（障害者対象）	4 人程度	561-2314
	④ 一般事務（社会保険等管理業務）	1 人	
人権センター	④ 同和教育専門員（人権・同和教育に関する指導助言、市民や市職員の人権・同和教育問題研修に関する相談・指導助言、人権・同和教育の啓発（啓発紙や冊子の原稿作成）、その他人権・同和教育に必要な業務）	各 1 人	563-1177
	④ 人権啓発推進員（講座やパネル展、講演会開催に係る企画および運営、啓発誌や教材などの作成、その他人権啓発に関する事務）		
	④ 人権教育推進員（人権・同和教育に関する指導助言、各学区における町内学習懇談会開催に関する支援・同和教育推進協議会に関する事務、社会同和教育関係団体補助金に関する事務、その他人権・同和教育に必要な事務）		
危機管理課	一般事務（防犯対策業務）	1 人	561-2325
税務課	税務証明発行業務	1 人	561-2308
市民課	窓口業務（証明・登録・交付等、課内業務全般）	2 人程度	561-2344
生活安心課	④ 主任消費生活相談員	各 1 人	561-2353
	④ 消費生活相談員		
農林水産課	④ 湖辺エリア活性化調整員	1 人	561-2347
環境政策課	④ 環境基本計画重点事業推進事務	1 人	561-2341
温暖化対策室	一般事務（補助金にかかる業務、広報啓発業務等）	1 人	561-6581
資源循環推進課	④ クリーンセンター施設管理およびモニタリング業務	1 人	562-6361
健康福祉政策課	一般事務（健康福祉政策業務）	2 人	561-2360
人とくらしのサポートセンター	④ 生活困窮者自立支援相談業務	1 人	561-6927
生活支援課	生活保護返還金の債権管理回収業務	各 1 人	561-2361
	④ 生活保護医療事務		
	④ 生活保護面接相談業務		
	④ 就労支援相談業務		
障害福祉課	④ 障害者窓口相談業務	2 人	561-6972
	④ 手話通訳コーディネーター業務	各 1 人	
	④ 障害支援区分認定訪問調査等業務		
長寿いきがい課	④ 高齢者向け体操指導業務	1 人	561-2372
介護保険課	④ 介護認定調査・受付等事務	2 人	561-2370
	④ 介護給付適正化業務	各 1 人	561-2369
	介護保険窓口業務（介護保険の資格管理等）		

担当課	業務内容	人数	電話
保険年金課	④ 特定健診受診勧奨業務	各 1 人	561-2366
	④ レセプト点検業務		
こども家庭若者課	児童扶養手当窓口業務	1 人	561-2364
少年センター	④ 無職少年対策指導員	1 人	562-6561
家庭児童相談室	④ 家庭相談員	4 人	561-2460
子育て相談センター	④ 保健師（乳幼児健診、母子保健等に関する業務）（パートタイム）	1 人	561-2331
	④ 看護師（乳幼児健診業務）★	3 人	
	④ 歯科衛生士（乳幼児健診業務）★	各 1 人	
	④ 管理栄養士（乳幼児健診業務）★		
	④ 保育士（子育て支援センター事業運営業務）	3 人	561-2339
	④ 保育士（育児等支援家庭訪問事業）	1 人	
発達支援センター	④ 発達心理相談員（就学前の発達相談等）	2 人	569-0353
	④ ソーシャルワーカー（児童福祉法の障害児相談支援や一般相談等）	1 人	
	④ 保育士または幼稚園教諭（湖の子園療育事業）	3 人	569-0352
	④ 保育士（湖の子園療育事業及び地域子育て支援事業）	2 人	
幼児課	一般事務（保育施設の利用にかかる事務および窓口業務）	1 人	561-2365
	④ 地域型保育施設事業支援員	各 1 人	561-6878
	④ 地域型保育施設巡回指導員		
	認可外保育施設監査等事務員		
	特別支援教育支援員（週19時間勤務）	4 人	
	④ 保育事務支援員（ 4 時間 / 日）	2 人	
	給食配膳員（ 4 時間 / 日）	1 人	
	④ 保育士・保育教諭（7.75時間 / 日）※ 2	30人程度	
	④ 保育士・保育教諭（7.5時間 / 日・週 4 日勤務、または 6 時間 / 日）※ 2	2 人	
	④ 保育士・保育教諭（ 5 時間 / 日）※ 2	7 人程度	
	④ 保育士・保育教諭（ 4 時間 / 日・月16日勤務）※ 2	6 人程度	
	④ 保育士・保育教諭（部分休業代替 4 時間 / 日・月16日勤務）※ 2	4 人程度	
	④ 保育士・保育教諭（ 3 時間 / 日） ※ 2	6 人程度	
開発調整課	④ 開発審査事務	1 人	561-2376
河川課	一般事務（河川課全般業務）	1 人	561-2397
市営住宅課	④ 市営住宅営繕管理業務	1 人	561-2395
北山田浄水場	④ 一般事務（北山田浄水場全般業務）	各 1 人	562-1050
	④ 浄水場技術管理業務		
ロクハ浄水場	④ 水質管理業務	各 1 人	563-3741
	④ 機械設備管理業務		
学校給食センター	一般事務（学校給食業務）	1 人	563-4380
第二学校給食センター	④ 学校給食栄養業務（栄養士、食物アレルギー相談業務他）	1 人	568-5115
スポーツ推進課	一般事務（学校体育施設開放推進事業）	1 人	561-2432
歴史文化財課	発掘調査要員（調査補助員・作業員・整理員）★ ※ 1	10人程度	561-1503
草津宿街道交流館	④ 学芸事務（史跡草津宿本陣）	1 人	567-0030
図書館	④ 専門司書 ★	2 人	565-1818
	④ 司書 ★	6 人	
	④ 移動図書館運転手 ★	1 人	
学校教育課	一般事務（学校事業に関する業務）	1 人	561-2421
学校政策推進課	④ 学校ICT支援員	2 人	561-6981
	一般事務（学力向上・ICT教育推進業務）	1 人	
教育研究所	④ スキルアップアドバイザー	2 人	563-0334
	④ やまびこ教育相談室指導員	3 人	
監査委員事務局	一般事務（監査業務）	1 人	561-2414

はしかわ市長の **だいすき!くさつ**



草津の 安全・安心を 守る誇り 消防団

厳しい寒さが続く毎日ですが、皆様いかがお過ごしでしょうか。さて、1月11日に、草津市消防出初式を執り行いました。凛とした空の中、草津市消防団の皆様には、消防操法訓練を披露いただきました。きびきびとした姿は、草津市の安全・安心を守るという強い使命感に満ちあふれており、市民を代表して心からの敬意を表しました。

消防団は、地域の住民によって組織されています。普段はそれぞれの仕事や生活を営みながらも、火災発生時や風水害、地震などの大規模災害発生時には、昼夜を問わず現場に駆けつけ、消火活動や救助活動、住民避難誘導など、多岐にわたる活動に献身的に従事されます。また、日頃から地域と連携し、防災訓練や防火啓発活動などを通じて、地域の防災力向上に大きく貢献していただいています。災害時には、外国人被災者に対して通訳などの支援を行う機能別消防団員も活躍しています。4月からは、大規模災害時の避難支援活動に特化した機能別団員である「災害時支援団員」も発足し、消防団の活動の幅がますます広がります。

昨年は、草津市消防団が第60回滋賀県消防操法訓練大会において、ポンプ車の部で優勝という輝かしい成績を収められました。この優勝は、団員の皆様が日頃から厳しい訓練を積み重ね、技術とチームワークを磨き上げてきた努力の結晶であり、私たち市民にとっても大変誇らしいことです。この場をお借りして、改めて心よりお祝いと感謝を申し上げます。

消防団活動は、地域への貢献はもちろんのこと、災害対応能力やリーダーシップ、チームワークなど、社会で役立つさまざまなスキルを身に付けることができる貴重な機会でもあります。また、地域の方々との交流を通じて、新たな仲間との出会いや、地域への愛着を深めることができるなど、大きなやりがいを感じられる活動です。

地域防災の要である消防団を維持していくためには、市民の皆様のご理解とご協力が不可欠です。「わがまち草津を守りたい」という熱い志をお持ちの皆様の入団を、心よりお待ちしております。

草津市が皆様にとって安全で安心なまちであり続けるよう、皆様の市政および草津市消防団へのご理解とご協力を、心よりお願い申し上げます。

物価高対応 子育て応援手当 申請が必要な人は 期限があります



0歳から高校3年生までの子どもに1人当たり2万円支給します。

原則申請は不要ですが、令和7年10月以降に出生した児童がいる保護者、所属庁から児童手当を受給している公務員、10月1日以降に離婚(離婚調停中なども含む)により児童手当の申請が必要になった保護者などは申請が必要です。詳しくは、市ホームページをご覧ください。



対 平成19年4月2日～令和8年3月31日に生まれた児童

- 問** ・こども家庭若者課
(さわやか保健センター2階)
☎561-2364、FAX561-6780
・こども家庭庁コールセンター
☎0120-252-071(平日9:00～18:00)

物価高騰対応くらし応援給付金として 全市民一人当たり8,000円を現金給付します



国の経済対策で拡充された「物価高騰対応重点支援地方創生臨時交付金」を活用し、食料品などの物価高騰による負担を軽減するため、現金給付を行います。手続き方法や給付スケジュールなど、詳しくは随時、市ホームページなどでお知らせします。

- 対象 1月1日時点で市の住民基本台帳に登録されている人
- 給付額 全市民1人当たり8,000円(世帯全員分を世帯主の口座に振り込みます)
- 案内発送時期 2月下旬までに、対象となる各市民の世帯主宛てに、案内書類を送付する予定です
- 給付時期 3月末頃から順次(予定)



問 物価高騰対応重点支援室(1階) ☎561-2420、FAX561-2480

まちづくりについての市民意識調査にご協力ください



市政運営の参考にするため、無作為に抽出した18歳以上の市民3,000人に、市の取り組みへの意識をお聞きします。調査票は、郵送で送りますので、届いた場合はご協力をお願いします。

※インターネットでも回答できます

- 調査開始 2月上旬
 - 回答方法 2月24日(火)まで(消印有効)に、郵送かインターネットで
- 問** 企画調整課(7階) ☎561-2320、FAX561-2489

お知らせ

国民年金の納付は 口座振替がお得です



国民年金保険料を口座振替で前納すると、現金で納付するよりも多く割引されます。4月分から口座振替で前納する人は、2月27日(金)までに、口座振替を希望する金融機関か、草津年金事務所で手続きしてください。

- 他**・口座振替で毎月納付している人が前納に変更する場合も、手続きが必要です
- 来年度の保険料、前納・割引額は、厚生労働省により決定されます
- 問**・日本年金機構 草津年金事務所 国民年金課(西渋川一)
 ☎️567-2220、FAX562-9638
- ・保険年金課(1階)
 ☎️561-2367、FAX561-2480

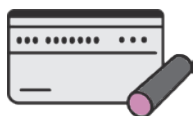

健診の受診は 2月28日(土)までです



40～74歳の国民健康保険加入者の「特定健康診査」と、後期高齢者医療制度加入者の「健康診査」の受診期限が迫っています。毎年度健診を受診し、自分の健康状態を確認しましょう。受診券がない人は再発行が必要です。お問い合わせください。

※病院や介護施設などに入院(所)中の人には「特定健康診査」と「健康診査」の受診券を送付していません

問 保険年金課(1階)

- 【特定健康診査について】
 ☎️561-2366、FAX561-2480
- 【後期高齢者健康診査について】
 ☎️561-2358、FAX561-2480

屋外スピーカーで 情報伝達試験を行います

非常時に備え、Jアラートを用いて情報伝達試験を行います。

Jアラート (全国瞬時警報システム)

地震・津波や武力攻撃などの緊急情報を、国から人工衛星などを通じて伝えるシステム

🕒 2月6日(金) 11:00ごろ
 (予告放送10:00ごろ)

- 他**・コミュニティFMラジオ「えふえむ草津(78.5 MHz)」でも、試験放送が流れます
- 屋外スピーカーから情報が聞き取れなかったときは、電話自動応答システム(☎️0120-119-932)で情報確認ができます

問 危機管理課(1階)

☎️561-2325、FAX561-6852

火葬場の建築基本設計を公表します

令和10年3月の供用開始に向けて、草津栗東行政事務組合が整備している火葬場の建築基本設計がまとまりました。詳しくは、同組合のホームページをご覧ください。



● 付近見取り図



● 工程

(年度)			
R 7	R 8	R 9	R10
造成工事			
建築設計	建築工事		供用開始
基本設計	実施設計		



問・草津栗東行政事務組合 ☎️551-0199、FAX554-1123 ・生活安心課(1階) ☎️561-2340、FAX561-2479



絆をつむぐ

まちづくり協議会の取り組み紹介
草津学区ひと・まちいきいき協議会

問 まちづくり協働課(2階)
☎561-2324、FAX561-2482

令和7年度の草津学区ひと・まちいきいき協議会の事業を紹介します

●さつまいもの苗植え、収穫体験

草津中央おひさまこども園のこどもたちが、土や植物に触れ、実際に苗から育て、収穫することで食物を大切にする心、植物を育てることの楽しさを学びました。



●ニフレルに行く

草津学区の小学生が大阪府吹田市の「生きてるミュージアム ニフレル」を訪れ、さまざまな生き物に触れるなど、普段はできない体験ができました。



●ふれあいまつり

草津中学校の吹奏楽部や地元バンドによる演奏、自主教室の発表やモルック体験、各種模擬店、キッチンカー、湖南農業高校が製造した商品の販売などで、多くの参加者が楽しみました。最後はお楽しみ抽選会を行い、大盛況でした。今年度は、参加者にゴミ袋を持参しての参加を呼び掛け、ゴミは各自で持ち帰ることに協力してもらいました。



●京都市防災センター 防災体験

草津学区の小学生が京都市南区の「京都市市民防災センター」を訪れ、地震体験や強風体験などを行いました。初めて体験することばかりで、災害の恐ろしさを改めて感じました。万が一、災害が発生したときには、体験したことを生かして避難活動をしてもらいたいです。

忘れずに納めましょう

固定資産税・都市計画税(4期)、
国民健康保険税(9期)
納期限(口座振替日)
3月2日(月)

- ・コンビニやスマホ(一部税、納付書除く)、金融機関でも納付できます
- ・口座振替(自動払込)が便利で確実です!
- ・納期限を過ぎると延滞金が発生します

納付書を紛失したときは
ご連絡ください。再発行します。
問 納税課(1階)
☎561-2311、FAX561-2479

やまびこ教育 相談室の新教室を 開室します



不登校児童生徒への支援として、やまびこ教育相談室では小集団活動や学習など、社会的自立に向けた活動を行っています。新たに野路教室(野路五)を開室し、青地・上笠教室とともに支援の充実を図ります。

☎ 2月2日(月) 11:30~

対 市内在住の小・中学生とその保護者

問 やまびこ教育相談室(青地町)
☎563-1270、FAX563-0117

まめバスマップの 更新

3月1日(日)から、まめバス草津駅医大線の「治田神社」停留所移設に伴い、まめバスマップを改正します。移設に伴うダイヤへの影響はありません。詳しくは、まめバスマップ(3月1日(日)改正)をご覧ください。

問 交通政策課(5階)
☎561-2343
FAX561-2487



結婚新生活支援 補助金の申請は 2月27日(金)まで



新婚世帯を対象に、新生活の支援として、住居費やリフォーム費用、引越費用の一部を補助します。詳しくは、市ホームページをご確認ください。



⑫ 夫婦共に39歳以下で、合計所得金額が500万円未満の世帯。その他条件あり

⑬ 60組(先着順)

⑭ 2月27日(金)まで(2月28日(土)～3月31日(火)に婚姻届を出す場合は担当課にご相談ください)

⑮ 申・問 こども若者政策課
(さわやか保健センター 2階)
☎562-7882、FAX561-6780

空き家バンクに 登録しませんか



空き家バンクとは、空き家を貸したい、売りたい所有者の物件情報や、空き家を借りたい、買いたい希望者のニーズなどを登録して、市ホームページなどにその情報を公開します。その情報を通じて、空き家の所有者と希望者の橋渡しを、市と不動産団体が協力して支援する制度です。

空き家を活用したい人は、空き家バンクに登録しませんか。



⑮ 申・問 建築政策課(4階)
☎561-1502、FAX561-2486

くさつシティアリーナ ネーミングライツ パートナー決定



くさつシティアリーナネーミングライツパートナーが、株式会社滋賀トヨタに決定し、愛称は「草津市立滋賀トヨタアリーナ」となります。

なお、3月31日(火)までの愛称は、これまで通り「YMITアリーナ」です。

● 契約期間 令和8年4月1日(水)～令和13年3月31日(月)
※ネーミングライツ料：年額450万円

⑮ 問 公園緑地課(5階)
☎561-2393、FAX561-2487

学びと出会い 心豊かな人生を育む 読書のまち草津

～読書ボランティアでああなたのちいさな力を地域の大きな力にしませんか!!～

⑮ 問 ・生涯学習課(6階) ☎561-2427、FAX561-2488
・図書館(草津町) ☎565-1818、FAX565-0903

図書館では、地域に密着した読書活動を推進し、読書の大切さを啓発するため、読書ボランティアの連携や読書活動をしている個人・団体の交流の場の提供や育成・支援を行っています。

読み聞かせボランティアの 養成・育成

絵本の選び方や読み聞かせのスキルを学ぶ講座で、市民活動を担う人材を育成します。



▲養成講座の様子

読み聞かせボランティア などの活動支援

市内の読書ボランティアや読書活動グループなどが相互に連携・協力し、継続的に活動できるよう、活動内容の充実や発展のために、機会のコーディネートを含む支援や協力を行います。

地域で活躍中!! 読み聞かせボランティア

- フレンドマート草津大路店 フレンドコート(大路二)
 - ⑮ 月1回開催
- イオンモール草津1階 こもれびひろば(新浜町)
 - ⑮ 毎月第4金曜 11:00～11:30
- 図書館DAYでの大人のおはなし会や本の交換会など
※都合により変更する場合があります

読み聞かせの
詳細はこちら



これからも図書館や学校、地域などの身近な場所で、本と人との出会いの場を広げ、市域全体での読書環境の充実に努めます。読み聞かせボランティアに興味のある人、絵本の世界を楽しみながら、地域で活躍しませんか。



▲イオンモール草津 こもれびひろば

子ども医療費助成の受給券を発送します

2月下旬に、対象者の保護者に受給券を送付します。新たに他の福祉医療費助成(障害児、ひとり親家庭)の対象となる人には、案内を送付します。

⑮ 令和8年度新小学1年生、新高校1年生世代

入院	自己負担金なし
通院	医療機関ごとに月500円まで自己負担金あり (院外調剤薬局では自己負担金なし)

⑮ 問 保険年金課(1階) ☎561-6975、FAX561-2480





救急診療のお知らせ

急病のときは

●医療ネット滋賀(全国統一システム医療情報ネット)

<https://www.shiga.iryō-navi.jp>

診療が受けられる医療機関を24時間お知らせ

- 電話自動音声案内(☎553-3799)
(草津・栗東・守山・野洲市)



●滋賀の救急電話相談

(短縮ダイヤル#7119か☎528-1317)

急な病気やケガの際、救急車が必要かなど、看護師などがアドバイス。24時間365日利用可能(年中無休)



●小児救急電話相談(短縮ダイヤル#8000か☎524-7856)

ケガや急病で病院へ行った方がよいか判断に迷ったときにアドバイス

☑ 県内在住の15歳以下のこども

相談日時 平日、土曜日(18:00～翌8:00)

日曜日、祝日、振替休日、年末年始(9:00～翌8:00)



●ONLINE こどもの救急

<http://kodomo-qq.jp/index.php>

診療時間外の受診について、判断の目安を提供

☑ 生後1カ月～6歳



日曜・祝日の急診

湖南広域休日急病診療所(栗東市、済生会滋賀県病院前)

(☎551-1599、FAX551-1600)

この診療所は、翌日まで診療が待てない急病患者に、応急的な診療を行います。薬は原則1日分かつ休日分のみ処方します。

診療日時 日曜日、祝日、振替休日、年末年始
(10:00～22:00 ※受付は9:30～21:30)

診療科目 主に内科・小児科



夜間・休日の急診(重症患者を診療する医療機関)

入院などが必要な重症患者を診療する医療機関です。受診の際は、必ず事前に電話で症状を伝えてください。

二次小児救急の診療は済生会滋賀県病院です。

2月二次救急(内科・外科系)

日	月	火	水	木	金	土
1	2	3	4	5	6	7
済	野	済	守	淡	済	淡
8	9	10	11	12	13	14
淡	県	済	守	近	済	淡
15	16	17	18	19	20	21
淡	野	済	守	淡	近	淡
22	23	24	25	26	27	28
済	近	済	守	淡	済	淡

3月二次救急(内科・外科系)

日	月	火	水	木	金	土
1	2	3	4	5	6	7
済	県	済	守	淡	守	済
8	9	10	11	12	13	14
済	野	済	守	淡	淡	済
15	16	17	18	19	20	21
淡	県	済	守	淡	淡	淡
22	23	24	25	26	27	28
済	野	済	守	淡	済	済
29	30	31				
淡	県	済				

問い合わせ(当番病院)

淡	淡海医療センター (☎563-8866)	守	済生会守山市民病院 (☎582-5151)
済	済生会滋賀県病院 (☎552-1221)	野	市立野洲病院 (☎587-1332)
近	近江草津徳洲会病院 (☎567-3610)	県	県立総合病院 (☎582-5031)

診療時間 土・日曜日、祝日、振替休日、年末年始(9:00～翌9:00)
平日(18:00～翌9:00)

休日・夜間の薬に関するお困りごとは
右の二次元コードをご覧ください



節目歯科健康診査の受診は 3月31日(火)まで

対象者には、昨年6月に郵送で通知しています。期限が近づくと医療機関が混雑するため、早めに受診しましょう。

☑ 昨年4月1日時点で満20、30、40、50、60、70歳の人



全血献血のお知らせ

☑ 2月27日(金) 9:30～11:30、12:30～16:00

所 さわやか保健センター1階(受付は市役所1階ロビー)

☑ 16～69歳(65歳以上の人は、60～64歳に献血経歴要)

他・献血カード、本人確認書類(初めての人)を持参してください

・びわ湖草津献血ルーム(西渋川一、☎584-5678)では成分献血もできます
※献血手帳と献血カードの新規発行や更新は、1月で終了しました。予約や事前予約に便利な「ラブラッドアプリ」のダウンロードをお願いします

申・問 健康増進課(2階) ☎561-2323、FAX561-0180

募集 初期日本語指導ボランティア

日本語指導を必要とする外国人児童生徒などに、初期日本語指導をモデル的に実施します。そのため、初歩的な日本語を指導するボランティアを募集します。

☑ 4月～来年3月 所 市内小学校 定 10人(先着順) 申 2月2日(月)～、氏名・電話番号を電話かメールで

申・問 児童生徒支援課(6階) ☎561-6034、FAX561-2488、✉jidoseito@city.kusatsu.lg.jp



お知らせ

**募集 市営墓地
空き区画使用者**



- 所** 市営墓地内(東草津四、追分三)の8区画(抽選)(1区画1.5㎡~4.0㎡)
- 対** ・1年以上市内に住所があり、市税を完納している人
 ・世帯内に市営墓地を使用している人がいない
 ・区画使用決定後、市が指定する日までに永代使用料及び管理料を納付できる人
 ・3年以内に巻き石(囲障)などを設置できる人
 ・区画内の草刈、清掃などの管理が適正にできる人
- ¥** ●永代使用料 1㎡当たり120,000円(4.0㎡:480,000円)
 ●管理料 年2,500円
- 他** 申し込みは1世帯1区画
- 申** 2月13日(金)まで(必着)に、申込書を書き、世帯全員の住民票を添えて、担当課に直接
 ※2月26日(木)に抽選
- 申・問** 生活安心課(1階)
 ☎561-2340、FAX561-2479

募集 学校保健支援員

市内の小・中学校の養護教諭が修学旅行などで不在のときに、学校に派遣する支援員を募集します。

- 任期 4月1日(水)~来年3月31日(水)
- 対** 養護教諭免許か看護師免許を持っている人
- 他** 事前研修会あり(市内の小・中学校で養護教諭として勤務経験のある人を除く)
- 申** 2月9日(月)~25日(水)(消印有効)に、申請書を書き、資格免許状の写しを添えて、担当課に直接か郵送で
- 申・問** 学校教育課(6階) ☎561-2421、FAX561-2488



募集 児童育成クラブ学年末・学年始一時入会

学年末・学年始の、児童育成クラブの一時入会の申し込みが始まります。詳しくは、2月2日(月)以降に、市ホームページでお知らせします。

- 入会期間 ※日曜日を除く
 ①学年末(令和7年度4期)3月25日(水)~31日(火)
 ②学年始(令和8年度1期)4月1日(水)~8日(水)
- 保育時間 8:30~17:30
- 延長時間 (午前)8:00~8:30 (午後)17:30~19:00
- ¥** ①3,000円(延長)午前300円、午後500円 ②3,500円(延長)午前400円、午後600円
- 他** ・公設「のびっ子」は、住んでいる小学校区のクラブに限ります(民設は制限なし)
 ・施設の空き状況によって受け入れ人数が異なります
- 申** 2月2日(月)~20日(金)に、①②の申込書・必要書類を各クラブか担当課に直接
 ※各クラブは、平日13:00~17:30、土曜日8:30~17:30(事前連絡要)
- 申・問** こども若者政策課(さわやか保健センター2階) ☎562-7882、FAX561-6780



第74回
草津俳句会
ふるさと

兼題句 兼題「ふゆもみじ 冬紅葉」

特選

冬紅葉共に楽しむ露天風呂
井文雄(草津市)

入選

冬紅葉愚痴きく歩巾合せおり
北村郁歩(草津市)

冬紅葉誰も出来ない二刀流
中川章(草津市)

冬紅葉タウン誌を手に待ち合わせ
近江蓮花(大津市)

自由句

特選

朱の椀でいただく膳は菊づくし
松田誠子(草津市)

入選

深秋や力作揃いの芸術祭
檀原泉(草津市)

燃え盛る瞬きもせず紅葉狩り
三谷千代美(草津市)

人の世を色なき風の吹きぬけし
三浦忍(野洲市)

第75回
ふるさと草津俳句会



兼題句と自由句、それぞれ1人5句まで、未発表の作品に限ります。どなたでも気軽に投句ください。

- 兼題「春浅し」 ●選者 石倉政苑さん

- 他** 入賞句は、広報くさつ5月号や市ホームページで発表
- 申** 2月28日(土)まで(消印有効)に、俳句・住所・氏名・年齢・電話番号を書き、市役所や図書館、草津クレアホール、渋川福祉センターに設置の投句箱か、生涯学習課へ郵送かファクス、Eメールで

- 申・問** 生涯学習課(6階)
 ☎561-2428、FAX561-2488、
 ✉shogaku@city.kusatsu.lg.jp

俳諧の祖「山崎宗鑑」生誕の地にちなみ、年4回開催しています。応募のあった241句から、入賞句を紹介します。



昨年の様子

4月26日(日)
開催

申込期限
2月23日
月・祝

草津時代行列

姫や殿などの衣装を着て、時代行列に参加しませんか。

●選考対象(各1人)

豊臣秀吉、豊臣秀長、和宮、篤姫、幾島、庭田嗣子、観行院、花園、徳川家茂

※選考漏れの場合は、以下の役柄をお願いする場合があります

【一般役柄(人数多数の場合は抽選)】(約80人)

まつ え はんしゅ おくがた はた も さきばら おちゅうろう こしょう だし やっこ
松江藩主、奥方、旗持ち、先払い、御中臈、小姓、山車引き、奴、
てんじょうびと くぎょう によかんものもうで かざみ みょうぶ じょうろう そうかれん
殿上人、公卿、女官物詣、女官汗衫、命婦、上臈女官、葱花輦引きなど

対 4月12日(日)の説明会(かつら合わせ)に参加できる人

- 他
- ・当日は時代衣装で約1時間歩き、ステージに登壇したり、各写真スポットで一般の人と記念撮影をしたりする場合があります
 - ・募集人数は変更する場合があります
 - ・PR活動に参加する場合があります
 - ・申し込みの際は、4月26日(日)時点の年齢を記載してください
 - ・一部の役柄のみ、市長への表敬訪問があります

申込期限
3月27日
金

ボランティア
スタッフ

- ・当日スタッフ
- ・着付スタッフ



随時募集
しています!

第58回 草津宿場まつり
参加者大募集!

HP <https://932matsuri.com/>

草津宿場まつり

申・問 2月23日(月・祝)までに、ホームページで

- ・(一社)市観光物産協会(草津二、くさつ夢本陣2階)
☎566-3219、FAX566-8000
- ・商工観光労政課(4階) ☎561-2351、FAX561-2486



役柄などの詳細や
申し込みはこちら

お知らせ

本陣四季彩々～春の段～
「本陣で楽しむ
ひなまつり」



ひな人形を展示します。江戸時代の面影を残す本陣でひなまつりを楽しみませんか。ミニ展示「所蔵資料で感じる春・ひなまつり」も同時開催。春を感じる草津市所蔵の掛軸、和本などを紹介します。

🕒 2月14日(土)～3月29日(日)

● 関連企画

① ワークショップ

つるし飾りをつくろう！

ひなまつりなど特別な日に飾られる「つるし飾り」を作ります。

🕒 2月21日(土) 10:00～11:30

📍 史跡草津宿本陣

🎯 ①小学生以上

📄 ①10人(先着順)

💰 入館料要、①100円

📞 ①草津宿みちくさラボ対象イベントです

📧 ①2月3日(火)～

📧・問 史跡草津宿本陣(草津一)

📞・FAX 561-6636

文化財
消防総合訓練



消防署や消防団などが、印岐志呂神社(片岡町)とその周辺で防火訓練を行います。当日は消防車両が通行します。近隣で通行制限が生じますので、ご協力をお願いします。

🕒 2月14日(土) 8:00～9:00

1月26日は文化財防火デー

昭和24年1月26日に国宝法隆寺金堂壁画(奈良県)が焼損しました。国では、この日を「文化財防火デー」と定めています。貴重な文化財を災害から守るため、日ごろから文化財を大切に、防災意識を高めましょう。

📧 歴史文化財課(6階)

📞561-2429、FAX 561-2488

草津宿街道交流館 春季テーマ展
「草津宿－茶の湯
サロンをめぐる謎－」



草津の街道名物「うばがもち」。旅人が集う店の奥には、諸侯や膳所藩主が茶の湯を楽しむサロンがありました。その由来を書いた皆川淇園の襖書が、草津宿本陣の向上段の間に残っています。そこには何か関係が？茶道好きの当主が焼いたとされる近江の国焼「姥ヶ餅焼」とともに考えます。

🕒 2月14日(土)～4月5日(日)

📍 草津宿街道交流館 💰 入館料要

📍 草津宿街道交流館(草津三)

📞567-0030、FAX 567-0031



▲「織部写茶碗」(草津市蔵・中神コレクション)



▲「近江名所図会」(草津市蔵)

史跡草津宿本陣 本陣楽座

本陣で楽しむ落語は、いつもと違う歴史の味わいです。気分はまさに、江戸時代へのタイムスリップ!? 本陣オリジナルグッズや桂春之輔によるお土産などが当たるお楽しみ抽選会もあります。

落語の上演

● 演者 桂春之輔、桂雪鹿

🕒 3月21日(土) 17:30～19:00

📄 100人(先着順) 💰 800円

📧 2月3日(火)～

📧・問 史跡草津宿本陣(草津一)

📞・FAX 561-6636

マインクラフトで
本陣を探検しよう！



草津宿本陣の魅力を、デジタル空間を通じて体験できます。「マインクラフトで草津宿本陣を探索」「本陣の部屋を飾り付けるコンテスト作品作成」の2本立て！本物の文化財では、触れることや入ることができない部分も楽しめる、特別なイベントです。現地の体験ブースのゲーム機を使用して、受付順に体験できます。※マインクラフトはMicrosoft社の商標です。ブロックで出来た世界で冒険や建築などが楽しめるゲームです

🕒 3月7日～21日の土曜日

10:00～15:00

(12:00～13:00を除く)

● 投票 3月28日(土)

● 表彰展 3月29日(日)

📍 史跡草津宿本陣(草津一)

🎯 中学生以下(未就学児は保護者同伴)

📞 体験時間は10分間、コンテスト作品作成は20分です

・当日体験したゲームデータの持ち帰りや次回までのデータのセーブはできません

📍 草津宿街道交流館(草津三)

📞567-0030、FAX 567-0031

講演会とワークショップ

「野路小野山製鉄
遺跡を考えよう！
製鉄って
なんだろう？」



奈良時代から鉄などを使ったものづくりが行われていた草津市。私たちにとって、身近な「鉄」や「製鉄」の歴史について、分かりやすく学べる講演会と、古代の製鉄技術で作った鏡を自分で磨くワークショップを開催します。

🕒 2月28日(土) 10:00～11:30

📍 市民交流プラザ 中会議室

(野路一、フェリエ南草津5階)

📄 30人(先着順)

📧 2月3日(火)～24日(火)

📧・問 歴史文化財課(6階)

📞561-2429、FAX 561-2488

マンション交流会

マンションの住民同士のつながりづくりやマンション管理の情報交換、悩みの共有の場として、マンション交流会を開催します。ぜひご参加ください。

🕒 3月7日(土) 10:00~12:00

📍 市役所 8 階 大会議室

👤 分譲マンションに住んでいる人

📞 建築政策課(4 階)

☎561-1502、FAX561-2486



本の交換会

絵本や児童書、一般書(小説など)を交換できる「本の交換会」を開催します。本のプレゼントもあります。

🕒 2月23日(月・祝) 10:00~15:00

● 読み聞かせ 11:00~

● ビブリオトーク 13:00~

📍 アル・プラザ草津 2 階
ヤシの木広場(西渋川一)

📞 生涯学習課(6 階)

☎561-2427、FAX561-2488



くさつ健幸ステーション体験会

自分の健康状態や健康情報を知り、交流しながら健幸づくりを進めることができる拠点「くさつ健幸ステーション」を設置しています。デジタル対応の血圧計と体組成計などの測定や、専用アプリのダウンロードのサポートも行います。

🕒 2月27日(金) 10:00~16:00

📍 市役所 2 階 特大会議室前

📞 健康福祉政策課(2 階)

☎561-2360、FAX561-2482



第41回湖南地域農業振興大会

湖南地域の農業振興に向けての課題を共有し、新たな農業振興施策の展開をめざします。

- 講演「今後の農業展望について」
「気候変動に対応した土づくりについて」
「施設野菜経営における夏季のアスター導入の取組」
「気候変動に対するスマート農業の取組」

🕒 2月28日(土) 13:30~16:00
(13:00~受付)

📍 栗東芸術文化会館さくら(栗東市)

👤 湖南地域の農業者、関係機関の関係者

📝 申・問 2月20日(金)までに、湖南地域農業センター(野洲市、☎587-0481、FAX587-2525、✉konan-nogyo.3@silk.ocn.ne.jp)に、直接か電話、Eメールで

📞 農林水産課(4 階)

☎561-2347、FAX561-2486

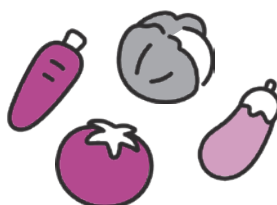

東レアローズ滋賀ホームゲーム特別無料招待

市内在住の皆さんを、東レアローズ滋賀のホームゲームに無料招待します。申し込み方法など、詳しくは、市ホームページをご覧ください。

🕒 2月28日(土)、3月1日(日) 15:05~
東レアローズ滋賀 vs SAGA 久光スプリングス

📍 滋賀ダイハツアリーナ(大津市)

👤 1人4枚まで

📞 スポーツ推進課(6 階)

☎561-2432、FAX561-2488



多世代がつながる！みんなで作る地域活動のカタチ

行政やNPO、市民、大学講師というさまざまな立場からの視点と経験をもとに、多世代、多様な団体・組織がそれぞれの強みを生かし合いながら、地域活動を進めていくためのポイントを、具体的な事例を交えて話します。

- 講師 田村幸大さん
(NPO 法人なごみ事務局長、まちのがっこう校長)

🕒 2月17日(火) 10:30~12:00

📍 市民交流プラザ 中会議室

(野路一、フェリエ南草津 5 階)

- 👤 対
- 知識や経験を地域で生かしたい人
- 現在の地域活動の幅を広げたい人
- こどもや学生、高齢者と一緒に活動をしている人
- 多世代・多様な人と協働するヒントを探している人など

📍 定 40人程度(先着順)

📝 申 2月16日(月)まで

📞 申・問 生涯学習課(6 階)

☎561-2427、FAX561-2488



横断歩道利用者ファースト運動

横断歩道では、歩行者が優先です。運転者は、歩行者がいなかったことが明らかな場合を除いて、減速や停止をしなければなりません。歩行者は、安全確認後に「手を上げる」などの意思表示を行い、横断してください。

📞 交通政策課(5 階)

☎561-2343、FAX561-2487



お知らせ

草津市
地域生活支援事業
「つながりサロン」



日頃の不安や悩みについて、おしゃべりしませんか。何かヒントが得られたり、元気が出たり、笑えたりして、心が軽くなるかもしれません。

④ 2月6日(金) 10:30~12:00

⑤ 障害者福祉センター

⑥ 障害のある人かその家族

⑦ ・障害者福祉センター

(西渋川二、渋川福祉センター 2 階)

☎569-0351、FAX569-0354

・障害福祉課(1 階)

☎561-2363、FAX561-2480



第48回人権尊重と
部落解放をめざす
市民のつどい



同和問題への認識を深め、人権尊重の大切さを学び、差別の解消をめざします。

●講演 一緒に考えるということ
～私たちは「部落差別」に
どう向き合っていくか～

講師 みきゆきみ
三木幸美さん
(公益財団法人とよなか
国際交流協会 事業主任)

●人権作品最優秀作品表彰式・
人権作品展示会

④ 2月11日(水・祝) 13:30~15:50

⑤ 草津クレアホール(野路六)

⑥ 市内在住か通勤・通学している人

⑦ 650人(先着順)

⑧ 人権センター

(大路二、キラリエ草津 3 階)

☎563-1177、FAX563-7070

障害者福祉センター教養文化講座(抽選)



誰でも、気軽に楽しく参加できる講座です。詳しくは、障害者福祉センターにお問い合わせください。

④ 4月~来年3月

⑥ 市内在住か通勤・通学・通園している人か、障害のある人の介護を行う人、
障害福祉の関係者(障害のある人を優先)

⑦ 2月7日(土)~21日(土)に、障害者福祉センターの窓口か、電話、ファクスで

講座名	内容	とき	定員	受講料/回
絵てがみ	季節の花や野菜を楽しく描く。絵が苦手な人も大丈夫	第3火曜日 10:00~12:00	20人	500円
いきいきアート	感性を刺激して、脳を活性化	第4火曜日 13:30~15:30	10人	750円
元気アップ体操	椅子に座りながらの簡単な体操	第1・3水曜日 14:00~15:00	20人	250円
陶芸	初心者大歓迎。 自分だけの作品作り	第1土曜日 13:30~15:30	10人	1,250円
楽しいスポーツ	玉入れ、ボウリング、 的当てゲームなど	第1土曜日 10:30~12:00	10人	250円
楽しい絵遊び (小学生以下)	クレヨンや画用紙で、 自由に楽しく絵遊び ※保護者同伴	第4土曜日 10:00~12:00	15人	500円
楽しい美術 (中学生以上)	さまざまな絵画の技法 で自分の世界を表現	第4土曜日 13:30~15:30	20人	500円
一緒にあそぼ	音楽に合わせて 体を動かす	第3土曜日 10:00~12:00	10人	250円
楽しく歌おう	ピアノの伴奏で 楽しく歌う	第3土曜日 14:00~15:00	15人	250円 (歌集代250円 別途要)
ミュージック・ ケア	音楽を使って心と 体をリフレッシュ	第2土曜日 10:00~11:00	20人	250円
ボッチャを知ろう、 やってみよう!	初心者大歓迎。 いろいろな技も教えます	第2土曜日 13:30~15:00	10人	250円
はじめての手話 (全5回)	聞こえない人の ことを知り、手話・ コミュニケーション について学びます	5~9月の 第2土曜日 11:00~12:00	10人	500円 (テキスト代 220円別途要)
パソコン教室 ワード、 エクセル コース (初級) (各全6回)	チラシ作成などを 目標に、ワードや エクセルを 基礎から学ぶ	①4~5月の土曜日 10:00~12:00 ②7~8月の土曜日 10:00~12:00 ③9~10月の土曜日 10:00~12:00 ④11~12月の土曜日 10:00~12:00	各 6人	250円 (テキスト代 1,000円 別途要)

⑦ ⑧ 障害者福祉センター(西渋川二、渋川福祉センター 2 階)

☎569-0351、FAX569-0354

⑨ 障害福祉課(1 階) ☎561-6972、FAX561-2480

初心者向けスマホ 相談会(1対1)



「スマートフォンの使い方が分からなくて困っている」「もっと便利に活用してみたい」。そんな悩みを持っている人に向けて、相談会を実施します。

☎ 2月11日(水・祝)

12:30～15:30(受付15:00まで)

※1人当たり最大30分程度

所 アル・プラザ草津2階

ヤシの木広場(西沢川一)

対 スマートフォンの操作や活用方法に、疑問や不安がある高齢者など

他 ・スマートフォンを持っている人は持参してください

・混雑時は待ち時間がある場合があります

・混雑状況によっては、受付が終了となる場合があります

問 経営戦略課(7階)

☎561-2326、FAX561-2489



おうち性教育 ～幼児期に大切に したいこと～



「こどもにちゃんと伝えておきたい」「こどもに聞かれたら、どこまで話せばいいの？」など、幼児期に大切な性の話です。おうち性教育、楽しく学んでみませんか。

●講師 西村さつきさん
(さつき助産院)



☎ 2月26日(木) 10:00～11:30(9:45～受付)

所 キラリエ草津5階 501会議室

対 6歳くらいまでのこどもの保護者

定 20人程度(先着順)

他 こども同伴可能ですが、託児はありません

申 2月3日(火)～、講座名・氏名(フリガナ)・連絡先・こども同伴の有無と年齢を伝えてください

申・問 男女共同参画センター

(大路二、キラリエ草津5階)

☎565-1550、FAX565-1518

専用車両でのスマホ教室



申 2月10日(火)～、スマホ教室予約窓口(☎0800-111-9442、9:00～17:00)に、希望する日程の前日までに電話で

スマートフォンの操作に不慣れな人・スマートフォンを持っていない人を対象に講座を開催します。

●講座内容

各講座を自由に組み合わせて、機種問わず誰でも参加できます。

初級講座	地図アプリを使ったスマホの指の操作、カメラ、音声アシスタント機能
講座①	スマホの画像の見方、電話、文字入力、メールの利用
講座②	地図アプリの基本操作・ルート検索、カメラの撮影、動画の撮影、二次元コード読み取り
講座③	インターネットの調べ方・音声操作、アプリの追加方法・移動方法
応用講座①	LINEでコミュニケーション
特別講座②	詐欺からスマホを守る使い方、迷惑電話やメールに騙されない方法

●開催スケジュール

貸し出し用のスマホを用意しています。

日程	3月9日(月)	3月10日(火)	3月17日(火)	3月23日(月)	3月24日(火)
10:30～11:30	講座①	講座①	講座①	講座①	初級講座
12:00～13:00	講座②	講座②	講座②	講座②	講座①
14:00～15:00	講座③	講座③	講座③	講座③	講座②
15:30～16:30	応用講座①	特別講座②	応用講座①	応用講座①	特別講座②

所 市役所 正面玄関前(アクアプラザ)専用車両内

対 市内在住の人 定 各講座3人(先着順)

他 専用の大型車両内で受講します。スペースには限りがあるため、付き添いの人は車内に入れない場合があります

問 経営戦略課(7階) ☎561-2326、FAX561-2489

男のひな祭りごはん ～粋に楽しむ春の彩り～



ひな祭りにちなんだ彩りメニュー(ちらし寿司、和え物、お吸い物、デザートなど)に挑戦します。

☎ 3月1日(日) 10:00～13:30(9:30～受付)

所 キラリエ草津5階 調理室

対 料理初心者の男性とその家族や友人など

定 8組(1人参加も可、但し材料は2人前)(先着順)

¥ 1,500円(材料費2人前)

申 2月3日(火)～、講座名・氏名(フリガナ)・参加人数・連絡先・アレルギーの有無を伝えてください



申・問 男女共同参画センター

(大路二、キラリエ草津5階)

☎565-1550、FAX565-1518

あい・ふらっと サロン



女性のためのサロンです。「お茶とお菓子でほっと一息つきたいな」「このモヤモヤ、誰かに話したいな」など、気軽にふらっと来てください。3月のワークショップは「女性の健康講座」の予定です。

☎ 3月11日(水)

●サロン 10:00～12:00

●ワークショップ 10:30～11:30

所 キラリエ草津5階 協働ひろば

対 女性

他 こども同伴可能ですが、託児はありません

問 男女共同参画センター

(大路二、キラリエ草津5階)

☎565-1550、FAX565-1518

お知らせ

図書館(草津町)

☎565-1818、FAX565-0903

●ブックトークの会

テーマに沿った幅広いジャンルの本を紹介し、続きが気になる本や読みたくなった本は、ぜひ手に取ってみてください

🕒 2月5日(木) 10:30~12:00

●木曜おはなしのじかん(キッズデー)

ほめる・みつめる・読み聞かせ。赤ちゃんと一緒に触れ合いながら、おはなしを楽しみませんか

🕒 2月12日(木) 11:00~11:30

🎯 乳幼児とその保護者

●2月図書館DAY

さまざまな本と出会うイベントを開催します。開催時間など、詳しくは、市ホームページをご覧ください

🕒 2月21日(土)



南草津図書館(野路一)

☎567-0373、FAX567-2357

●おはなし会

草津おはなし研究会と司書が行う大型絵本やおはなしなど

🕒 2月14日(土) 11:00~11:45

●木曜おはなしのじかん(キッズデー)

ほめる・みつめる・読み聞かせ。赤ちゃんと一緒に触れ合いながら、おはなしを楽しみませんか

🕒 2月26日(木) 11:00~11:30

🎯 乳幼児とその保護者

●おはなしのじかん

絵本の読み聞かせや紙芝居、手遊びなど

🕒 2月28日(土) 14:30~15:00 🎯 幼児



両館の行事予定はこちら

子育て

3 子育てサークルの登録をしませんか

サイトでの活動紹介やおもちゃの貸し出しなどを支援します。

🎯 市内で主に未就園児を対象とした子育て支援活動をし、その他の登録要件に当てはまる団体

📅 3月2日(月)まで

📝 子育て相談センター

(さわやか保健センター3階)

☎561-2339、FAX561-2491

4 離乳食レストラン

食育の話や試食(大人のみ)、座談会を行います。

🕒 3月4日(水) 10:00~11:30

📍 キラリエ草津5階(大路二)

🎯 市内在住の4~10カ月児とその保護者

📋 15組(先着順)

💰 200円

📅 2月10日(火) 10:00~、ネット予約システムから

📝 子育て相談センター

(さわやか保健センター3階)

☎561-2331、FAX561-2491



子育て応援サイト
子育て情報はこちら

1 ツインズフレンズ

ふたご・みつごならではの楽しさや大変さ、育児の工夫などを話しながら交流しましょう。

🕒 2月16日(月) 10:00~11:30

📍 ミナクサ☆ひろば

🎯 ふたご・みつごの家族か、ふたご・みつごを妊娠中の人とその家族

📋 15組程度(先着順)

📅 2月3日(火)~12日(木) 9:00~17:00に、施設に直接か電話で(月曜日を除く)

📝 ミナクサ☆ひろば

(野路一、西友南草津2階)

☎562-3793、FAX562-3794



2 妊婦教室 「赤ちゃんを迎える準備と沐浴指導」

助産師の講話や沐浴見学など。

🕒 2月19日(木) 10:00~11:30

📍 市役所8階 大会議室

🎯 市内在住の妊婦とその家族

📋 25組(先着順)

📅 2月4日(水) 10:00~12日(木)

16:00に、子育て応援サイトから

📝 子育て相談センター

(さわやか保健センター3階)

☎561-2339、FAX561-2491

子育て応援フェスタ

市と「まちのコミュニティハブ ツナグ」が、こどもの育ちと子育て家族を応援します！家族や友達同士で楽しめるイベントが盛りだくさんです。

🕒 2月21日(土) 9:30~13:00 📍 キラリエ草津 5、6階(大路二)

📝 まちのコミュニティハブ ツナグ ☎ tsunagu_kusatsu@yahoo.co.jp

・子育て相談センター(さわやか保健センター3階) ☎561-2339、FAX561-2491

3 すべての人に健康と福祉を





おすすめの本を紹介

風呂と日本人

筒井功 著／文藝春秋

日本のお風呂の歴史を紐解いていくと、風呂というのは、もともと蒸し風呂、つまりサウナのことだったそうで、それを「石風呂」と呼んでいます。そしてお湯につかるのは「湯」といい、両者は異なるものでした。本書では、さまざまな文献で紹介されていて「東海道中膝栗毛」を読むと、五右衛門風呂は滋賀県の草津、大津から西のものだったと記されているそうです。また著者は、日本各地の石風呂の遺構を訪ね回った結果、それは朝鮮半島から伝来した外来の習俗だと考えます。そして石風呂の源流は、ユーラシア大陸北部にまでさかのぼる可能性があり、フィンランドのサウナやロシアのバーニヤという蒸し風呂につながるかもしれないと、著者は語ります。そんな歴史に思いを馳せると、毎日入るお風呂に、なんだかロマンを感じます。

お問い合わせは、
図書館・南草津図書館へ

広告を出しませんか？

●広報くさつ広告

5～8月号の広報くさつ有料広告の募集を行います。下記の期間に申し込みを受け付け、9枠を超えた場合は抽選を行います。詳しくは、市ホームページをご覧ください。



● 1枠 32,000円 ※1号につき同一事業者1枠まで。申し込み期間以降に空き枠がある場合は3枠まで申し込み可
● 2月10日(火)～17日(火)に、申込書と誓約書を書いて、担当課にファクスかEメールで

申・問 広報課(3階)

☎561-2327、FAX561-2483

de 愛ひろば(大路二)

☎562-5010、FAX562-5092

●シェアしよう！

わたしが好きな植物の本

絵本や図鑑、小説など、植物に関わる「推し本」を紹介して交流しませんか。1冊5分程度の紹介とトークタイムを行います

◎ 2月28日(土) 10:00～12:00

定 10人程度(先着順)

他 推し本の推しポイントを整理した上で、必ずその1冊を持参してください

申 2月5日(休)～

ai 彩ひろば(北山田町)

☎568-2941、FAX568-2949

●ひな飾りづくり

ひな人形を作ります

◎ 2月15日(日) 10:00～11:30

対 小学3年生以下は保護者同伴

定 15人(先着順) ￥500円

申 2月3日(火)～11日(水祝)

●あいさいにゃんにゃんDAY

愛猫のための楽しいワークショップなどを開催します

◎ 2月22日(日) 10:00～16:00

草津アートセンター(野路六)

☎561-6100、FAX564-5851

●～障害のある人もない人も

楽しめる企画展～

草津歌劇団9期生創作ミュージカル関連事業

◎ 2月28日(土)～3月8日(日) 10:00～16:00

所 草津クレアホール(野路六)

●草津歌劇団9期生創作ミュージカル～障害のある人もない人も楽しめるミュージカル～

●1部 創作ミュージカル「わたしはみんなのなかのわたし」

●2部 くさつ花めぐりショー

◎ 3月8日(日)

A組 11:00～(10:30開場)

B組 14:30～(14:00開場)

所 草津クレアホール(野路六)

定 各700人(先着順)

● 一般1,000円、高校生以下500円(当日500円増)

申 当日までに、草津クレアホール、草津アミカホールの窓口かローソンチケット(Lコード 52635)で

市スポーツ推進委員協議会
(6階、スポーツ推進課内)

☎561-2432、FAX561-2488

●第690回歩こう会「京都東山散策」

◎ 3月8日(日) 8:55～15:00頃
(8:35～受付)

所 JR草津駅～JR京都駅～六波羅蜜寺～円山公園～知恩院～平安神宮～南禅寺～蹴上駅

(歩行距離約9km、一般コース)

● 500円(交通費990円別途要)

他 中学生以下は保護者同伴。健康管理は各自で。当日、気象庁の天気予報で京都府南部の降水確率が70%以上のときや警報が発表されたときなどは中止

障害者福祉センター(西渋川二)

☎569-0351、FAX569-0354

●ふくふく展

毎年実施している、教養文化講座作品・応募作品展

◎ 2月12日(木)～21日(土) 9:00～17:00
※日曜日と2月18日(水) 13:00～16:00を除く

発達支援センター

(西渋川二、渋川福祉センター内)

☎569-0353、FAX566-5144

●インクルーシブ映画上映会

声を出して動き回ったり、医療ケアが必要だったりすることもがいる家庭を対象に、普段は映画館に行くことを遠慮してしまっている家族が気兼ねなく映画を楽しめるイベントを開催します

●上映映画 ゴートピア2

◎ 2月15日(日) 10:00～(9:30～受付)

所 イオンシネマ草津

(新浜町、イオンモール草津3階)

対 障害のあるこども、医療的ケアが必要なこどもとその家族や理解のある人

定 150人程度
(先着順)

● 1,000円



申し込みはこちら





🕒 1 日(日) 史跡草津宿本陣
15日(日) 水生植物公園みずの森
10:00～、11:00～、12:00～



申 2月7日(土)～

申 当日まで



相談窓口のご案内 2月

秘密は厳守します。安心して相談してください。
相談日以外にも、開所日に職員が相談に応じます。

●法律(弁護士)市民相談

☎ 19日(木) 13:30～16:30(予約制、受付
4日(水)～13日(金)) 定 6人(先着順)

●行政相談(国の事務に関する困りごと相談)

(行政相談委員) ☎ 9日(月)、17日(火)
9:30～12:00

●税務相談(相続税・譲渡所得税など)

☎ 20日(金) 10:00～12:00、13:00～16:00(予約
制、受付4日(水)～19日(木)) 定 10人(先着順)

●行政書士相談(相続・遺言・成年後見など)

☎ 24日(火) 13:30～16:00(予約制、受付
4日(水)～20日(金)) 定 5人(先着順)

●「あなたの相談室」(弁護士相談)

(相続・離婚・交通事故・債務整理)
☎ 17日(火) 15:00～18:00(予約制)

問 市民相談室(1階) ☎561-2329、FAX561-2334
※平日 9:00～16:30

●人権に関する相談

(人権擁護委員) ☎ 平日の月曜日
9:00～12:00、13:00～16:00(祝日を除く)

(弁護士) ☎ 24日(火) 13:30～16:30(予約制)

問 人権センター(大路二、キラリエ草津3階)

☎563-1660、FAX563-7070

●年金に関する相談

☎ 平日 9:00～17:00(月曜日は19:00ま
で)、14日(土) 10:00～16:00(予約制、
☎0570-05-4890、平日8:30～17:15、
インターネットは毎日8:00～23:30)

問 日本年金機構 草津年金事務所(西沢川一)
☎567-2220、FAX562-9638

●お金や就労、ひきこもり、住まいに関することなど、福祉の総合相談窓口

問 人とくらしのサポートセンター(2階)

☎561-6927、FAX561-2482

●消費者契約トラブルなどに関する相談

☎ 平日 9:00～16:30

問 消費生活センター(1階)

☎561-2353、FAX561-2334

●こども・若者総合相談窓口

問 こども家庭若者課(さわやか保健センター2階)

☎561-0188、FAX561-6780

●若者の就職相談窓口

☎ 平日 9:00～17:00(予約優先)

定 15～49歳と家族

問 滋賀県地域若者サポートステーション
草津本所(西沢川一)

☎563-0366、FAX563-0368

●大学生等・若者の就職相談

☎ 平日 9:00～17:00 定 35歳未満

問 滋賀新卒応援HW・わかもの支援コー
ナー(西沢川一)

☎563-0301、FAX563-0304

●DV相談、男女共同参画相談

☎ 平日、第1・3土曜日 9:00～12:00、
13:00～16:00

●女性のためのカウンセリングルーム

☎ 第1水曜日、第3土曜日(予約制)

問 男女共同参画センター(大路二、キラリエ草津5階)
☎565-1539、FAX565-1518

●保健師、助産師、保育士による妊娠、出産、子育て期に関する相談

問 子育て相談センター(さわやか保健センター3階)

☎561-2339、FAX561-2491

●家庭相談員によるこどもと家庭の問題についての相談・支援

問 家庭児童相談室(さわやか保健センター3階)

☎561-2460、FAX561-6780

●少年に関する悩みの相談・支援など

☎ 平日 9:30～16:00

問 少年センター(大路二、キラリエ草津3階)

☎562-0594、FAX567-0557

●心身の発達に支援が必要な人とその家族の相談・支援

☎ 平日 8:30～17:15(予約制)

問 発達支援センター(西沢川二)

☎569-0353、FAX566-5144

●障害福祉に関する相談・支援

☎ 月～土曜日の8:30～17:15

(予約制) ※祝日は除く

問 障害者福祉センター(西沢川二)

☎569-0351、FAX569-0354

●高齢者に関すること

問 各地域包括支援センター

(高穂) ☎561-8143、FAX561-9524

(草津) ☎561-8144、FAX561-9525

(老上) ☎561-8145、FAX561-9526

(玉川) ☎561-8146、FAX561-9527

(松原) ☎561-8147、FAX561-9528

(新堂) ☎568-4148、FAX568-3529

随時相談

●ひとり親相談 問 こども家庭若者課(さわやか保健センター2階) ☎561-2364

●不登校 問 教育研究所・やまびこ教育相談室(青地町) ☎563-1270

●健康相談(心の悩み、生活習慣病、栄養) 問 健康増進課(2階) ☎561-2323

●高齢者虐待の相談・通報窓口 問 長寿いきがい課(1階) ☎561-2362

●①暮らしの中でのさまざまな悩み②心配ごと相談所

問 市社会福祉協議会(大路二) ① ☎562-0084② ☎566-1266

●外国人相談窓口 問 まちづくり協働課(2階) ☎561-2337、
市国際交流協会(2階、まちづくり協働課内) ☎561-2322

広告欄

広告に関する一切の責任は広告主に帰属します。
市が推奨などをするものではありません。

●「広報くさつ」「市ホームページ」広告掲載の問い合わせは、広報課(3階) ☎561-2327、FAX561-2483

◎広報くさつ 広告掲載料金: 1 枠 32,000円(約64,000部発行)

◎市ホームページ 広告掲載料金: 1 枠・1 カ月 20,000円

みんなの掲示板

テラヨガ滋賀

2月4日(水)、12日(木)、18日(水)、25日(水)9時半〜10時半、11時〜12時 所 浄安寺(南笠町) 定 13人(先着順) 費 1回2千円、回数券5回分7千500円 申・問 開催の前日までに、NPO法人VYSYOGの今井(☎090・2111・1824、✉terayoga-shiga@vysyogi.com)

京都マラソン2026ノーマイカーデー

2月15日(日)は公共交通機関をご利用ください 問 京都市文化市民局市民スポーツ振興室(☎075・222・3138、FAX075・213・3367)

保育士再就職支援研修会・保育補助者研修会

2月19日(木)、27日(金)10時〜15時 所 滋賀マザーズジョブステーション草津駅前(大路一) 対 県内の保育所・認定こども園などに就労を希望する人 定 10人(先着順) 申・問 開催日の前日までに、滋賀県保育士・保育所支援センター(☎077・525・5203、FAX077・521・2117)

日本語字幕付き映画

「猫と私と、もう1人のネコ」上映会

2月22日(日)10時半〜12時45分、14時〜16時15分(開場30分前) 所 栗東芸術文化会館さくら(栗東市) 定 各80人(先着順) 費 一般・高校生千円(当日200円増) 問 滋賀県立聴覚障害者センター(☎077・561・6111、FAX077・565・6101)

カイゴとフクシ就職フェアinしが

2月23日(月)12時半〜16時 所 クサツエストピアホテル(西大路町) 申・問 当日までに、滋賀県介護・福祉人材センター(☎077・567・3925、FAX077・567・3628、✉jinzai@shigashakyoin.jp)

音友が奏でる千秋次郎先生追悼演奏会〜アオバナ〜

3月1日(日)14時半〜16時 所 草津アミカホール(草津三) 定 300人(先着順) 問 同会実行委員会の麻植(☎090・3721・1087、✉oe.miya1713@gmail.com)

草津の古代を考えるⅣ「草津の古代豪族と渡来人」

3月6日(金)10時半〜12時 所 草津コミュニティ支援センター(西大路町) 定 30人(先着順) 費 500円 申・問 3月4日(水)までに、同センター運営会(☎077・563・0932、FAX077・563・0932)

立命館大学身体図研究シンポジウム

3月6日(金)15時〜18時 所 立命館大学BKC(野路東一) 申 2月24日(火)までに、申し込みフォーム(<https://x.gd/vZ126>)で 問 同大学リサーチオ

フィス(☎077・599・3247、✉spo-ins@st.ritsume.ac.jp)

中国語映画・連続ドラマ学習会

連続ドラマ『安家』(中国版「家売るオンナ」)で学ぶ中国語。3月29日(日)14時〜16時 所 市民交流プラザ(野路六) 対 中・上級中国語学習者 定 5人(先着順) 申・問 3月15日(日)までに、中文映画クラブの王(☎070・8335・1963、✉movie@allkenkou.com)

立命館大学図書館オープンライブラリー

3月31日(火)まで。平日9時〜19時半、土・日曜日、祝日10時〜17時。休館日あり 所 立命館大学BKC図書館 対 中学・高校生 他 生徒証の掲示要 申・問 同図書館(☎077・561・3943、FAX077・561・3958)

小規模企業共済制度

国が作った安心な退職金の積み立て制度 問 共済相談室(☎050・5541・7171)

詳しい内容などは、各自でお問い合わせください。掲載内容などについて、市はその責任を負いません。 掲載内容

草津警察署

安全伝言板

問 草津警察署(野村三) ☎563-0110、FAX563-0116



受験期に、駅や電車内の痴漢・盗撮に用心してください

受験期に、受験生の皆さんが安心して入学試験を受けられるように、滋賀県警察では、列車などでの警戒活動を強化しています。駅や電車内で、痴漢や盗撮の被害に遭った人や見た人は、鉄道係員か警察官まで知らせてください。痴漢撲滅には皆さんの協力が必要です。

「ぼけっとポリスしが」は、周りに助けを求める機能があります。ダウンロードしましょう



広告欄

広告に関する一切の責任は広告主に帰属します。市が推奨などをするものではありません。

豆市

旧東海道沿いにある旧山内邸で「節分イベント」を開催します。冬のおいしいものが大集合。もちつき大会もあります。

🕒 2月11日(水祝) 10:00~15:00 所 旧山内邸(草津三)
問 • 草津まちづくり株式会社(草津三) ☎564-5888、FAX564-5885
• 都市地域戦略課(4階) ☎561-6931、FAX561-2486

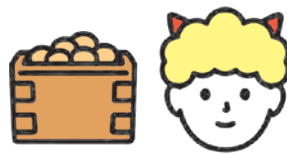

歴史ギャラリー

名所図会に描かれた「うばがもちや」
一店主のこだわりと茶の湯サロンー

No.219

江戸時代の旅人は、道中でのような楽しみがあったのでしょうか。大きな楽しみの一つに名物がありました。

現在も草津の名物として親しまれているうばがもちですが、元々は草津宿の隣、東海道から矢橋道が分岐する「矢倉立場」の傍に店を構えていました。「当時の店のにぎわいは、江戸時代のガイドブック「伊勢参宮名所図会」や「近江名所図会」また、歌川広重の「東海道五拾三次之内 草津」などに描かれています。今回はこのうち「伊勢参宮名所図会」に描かれた「うばがもちや」をご紹介します。

東海道に面した店先では、多くの旅人が一服している様子や客に商品を差し出している様子、さらに店の奥では餅を作るための臼や商品の準備をする様子が描かれています。

画面左には店舗の脇の門から中に入る駕籠の一行が描かれ、門を入ると、築山のある庭園と庭に面し

た式台を備えた格式高い建物

が描かれています。この場でどのような交流が行われていたのか、この絵では分かりませんが、立場の特徴的な風景として描かれたうばがもちやは、膳所藩主などと茶道具を見せ合うほどの風流人であり、当主のこだわりで作られた姥ヶ餅焼で、大名などをもてなす文化サロンの名場所となっていたようです。

この文化サロンの謎に迫る展示を、2月14日(土)から草津宿街道交流館の令和8年春季テーマ展「草津宿ー茶の湯サロンをめぐる謎ー」として開催します。ぜひ謎解きにお越しください。



▲「伊勢参宮名所図会」(草津市蔵)

問 草津宿街道交流館(草津三) ☎567-0030、FAX567-0031

Kusatsu Information

いつでもどこでも「広報くさつ」



市ホームページ



ラジオえふえむ草津
(FM78.5MHz)
「声の広報」



スマートフォン用アプリ
● マチイロ
● SideBooks(ちいき本棚)

市公式ソーシャルメディア



草津市メール
配信サービス

市の情報をメールで
配信するサービス



くさつチャンネル

動画や、
びわ湖放送
(BBC)の
草津スケ
ッチも！



市の花
アオバナ



市の木
キンモクセイ

12月31日現在(対前月比)

● 人口141,304人(+20) ● 世帯数65,743世帯(+34)
● 男70,725人(-2) ● 女70,579人(+22)



昨年7月から
開庁時間を
変更しました

変更後

9:00~16:45

ご理解とご協力をお願いします。詳しくは、市ホームページをご覧ください。

