

# KUSATSU

広報   
CITY PUBLIC  
RELATIONS

2021(令和3年)

4

No.1259

## 共に創る 草津の未来

草津川跡地と  
草津駅からの眺望



草津市民憲章 私たち草津市民は 一. 古い歴史にとけあった新しい文化をつくり、住みよいまちをきずくためにあたたかい心を持ちあって、ともにあすへの歩みを進めましょう。一. 豊かな生産に努めましょう。一. 高い教養を伸ばしましょう。一. 明るい環境を整えましょう。一. 良い風習を育てましょう。



# 令和3年4月1日から 第6次草津市総合計画がスタートします

問 企画調整課(7階) ☎561-2320、FAX561-2489

2～6ページ

## 健幸創造都市 草津

我が国では、人口減少と少子高齢化の進行や、自然災害の激甚化、新型コロナウイルス感染症の世界的大流行、行政のデジタル化など、社会全体として、急速に変化する社会情勢への対応が求められています。

本市においても、今後、人口減少や少子高齢化の進行に伴い、社会保障費の増大や税収の減少、コミュニティの希薄化など、課題がますます多様化・複雑化していきます。

こうした状況を踏まえ、持続可能な社会の実現に向けて、これからの12年間のまちづくりの指針となる第6次草津市総合計画を策定しました。

本計画では、将来ビジョンとして、「ひと・まち・と  
きをつなぐ 絆をつむぐ ふるさと健幸創造都市 草津」  
を掲げ、「絆」には、人や地域の絆を大切にしていきたい  
という願いを、「創造」には、誰もが生きがいを持ち、  
健やかに幸せに暮らせるまちを、共に創り上げていく、  
まちづくりに挑戦していくという思いを込めています。

将来にわたり、明るい草津の未来を共に創ってまいり  
ましょう。



草津市長 橋川 渉

市では、令和14年度を目標年次とする、  
第6次草津市総合計画を策定しました。  
総合計画は、市が将来に向けてめざま  
ちづくりの方向や、それを実現するための  
施策などを定める、市の最上位計画です。



第6次草津市  
総合計画の  
本編はこちら

本市の人口は、令和12(2030)年に最大となり、基本構想の期末である令和14(2032)年に向けて、緩やかに減少すると推計しています。これらを踏まえ、本市では、基本構想の人口フレームを次のとおりとしています。  
※「人口フレーム」とは、計画的なまちづくりを進めるために、将来の人口規模を想定した枠組みのことです

人口フレーム 147,000人



ひと・まち・ときをつなぐ

# 絆をつむぐ ふるさと

## 将来に描くまちの姿

人と人、人から地域、まちへと広がる“つながり”から生まれる“絆”をつむぐことで、私たちのまちにぬくもりや心地よさが醸成され、まちへの湧き上がる愛着と誇りが生み出されます。

そして、その心は、“くさつ愛”へと変わり、まちづくりの原動力となるとともに、ときを重ねても、私たちのまちは、誰からも愛される“ふるさと”となります。

また、人と人、人から地域、まちへと“つながり”が広がることで、まちの資源や魅力が一層輝き、活力に満ちた大きなエネルギーが生み出されます。

そして、その大きな力は、さまざまな課題に果敢に挑戦する知恵や勇気へと変わるとともに、未来を切り拓いていくための力となり、ときを重ねても、私たちのまちは、いつまでも活気にあふれ、住む人、訪れる人、誰もが“健幸”になれるまちとなります。

令和3(2021)年度から  
令和14(2032)年度までの12年間  
将来ビジョン、まちづくりの基本目標などを示しています。

### 1期4年の3期計画

各分野の基本方針、施策などを示しています。

基本構想

基本計画

第1期 令和3(2021)～令和6(2024)年度  
第2期 令和7(2025)～令和10(2028)年度  
第3期 令和11(2029)～令和14(2032)年度

総合計画は、「基本構想」と「基本計画」で構成しています



# まちづくりの基本目標

将来ビジョンの実現に向けて、5つの「まちづくりの基本目標」を掲げるとともに、「協働」と「SDGs」の視点を踏まえたまちづくりを進めます。



## きょうどう 協働

協働とは、共通の目的を実現するために、多様な主体が責任や役割を分担し、互いの特性や能力を持ち寄って連携・協力することで、単独で取り組むよりも大きな成果が期待される取り組みです。

行政と市民などの役割を明確にし、連携・協力しながら住みよいまちをめざします。

## エスディーゼーズ SDGs

SDGsとは、先進国を含む国際社会全体の17の目標と169のターゲットで構成される「誰一人取り残さない」を理念とした共通目標であり、市の総合計画の取り組みと、めざすべき方向性は同じです。SDGsという世界共通のものさしを用い、持続可能なまちの実現をめざします。

## ②「笑顔」輝くまち

多様なコミュニケーション活動の促進を図るとともに、行政と地域がともに地域課題の解決に取り組むまちにします。幼少期から高齢期まで、国籍、文化や習慣などにかかわらず、障害のある人もない人も、多様性を認め合い、誰もが健やかに自分らしく暮らせるまちづくりを進めます。

## ①「こころ」育むまち

つながりの輪を広げ、絆を深め、やさしさと思いやりの心を育むことによって、誰もがお互いを尊重し合うまちにします。

本市の歴史・文化を次世代へ守り伝えながら、誰もが学びを深め、生涯にわたり楽しく生きがいを感じられるまちづくりを進めます。

## ⑤「未来」への責任

組織力の向上や行政事務の効率化などにより、市民サービスのさらなる充実を図るとともに、健全で持続可能な市政運営を進めます。

## ③「暮らし」支えるまち

災害や犯罪に強い安全・安心なまちにします。

琵琶湖をはじめとした自然環境の保全や都市の基盤整備、公共交通の充実など、快適で住みよいまちづくりを進めます。

## ④「魅力」あふれるまち

農業や商工業、観光などの振興を図るとともに、地域経済の活性化を図り、活力に満ちたまちにします。地域の特性や資源を生かしたまちづくりやガーデンシティの推進など、活気に満ちたまちづくりを進めます。





# リーディング・プロジェクト (重点方針)

市のまちづくりを先導・けん引する4つのリーディング・プロジェクトを重点方針として位置づけ、分野横断的な施策展開を図っていきます。

## 未来を担う子ども育成プロジェクト

地域で子どもを守り育てるまちづくりの推進、子育て支援の充実や本市の強みを生かした教育など、子どもの豊かな育ちと学びを確かなものとしながら、生涯にわたって必要な生きる力の基礎を培い、心豊かでたくましく生きる子どもを育成します。

## 地域の支え合い推進プロジェクト

地域住民が地域課題を「我が事」と捉え、人與人、人と資源が世代や分野を超えて「丸ごと」つながるなど、お互いを大切に、支え合い、絆をつむぎながら、誰もがいつまでも元気に活躍できるまちをつくります。

## にぎわい・再生プロジェクト

まちなかでは、にぎわいと魅力にあふれるまちづくりを、郊外部では、地域の産業や資源などを生かした取り組みを推進するなど、地域らしさを大切にすまちづくりを進めます。また、まち全体に公共交通ネットワークを形成するなど、市内外から人が集い、行き交い、将来にわたり、利便性が高く快適に暮らし続けられるまちをつくります。

## 暮らしの安全・安心向上プロジェクト

「強さ」と「しなやかさ」を備えた災害などに強いまちづくりを進めるとともに、自らの地域は自らで守るという意識の醸成や、誰もが安全で快適に生活できる環境整備を図るなど、市民・行政・関係団体などが一体となった取り組みを進めることで、暮らしの安全と安心を守ります。

リーディング・プロジェクトに基づく令和3年度の施策については7～11ページをご覧ください。

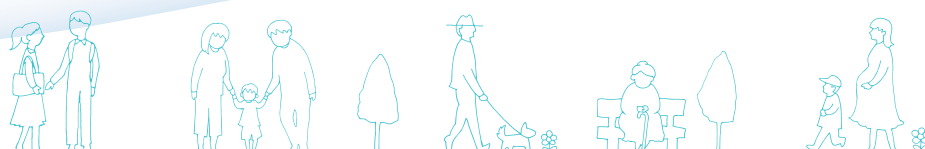



第6次草津市総合計画の策定にあたっては、市民意識調査をはじめ、高校生アンケート調査や転入者アンケート調査などを実施し、市民の皆さんからまちづくりに対する思いや意見をいただきました。その中で、皆さんが将来に描くまちの姿などを、一部紹介します。

## 草津市は住みやすい？ 住み続けたい？

市内在住の18歳以上の中から、3,000人を無作為抽出し、平成30(2018)年度に実施した市民意識調査から(回答:959人)

### Q. 総合的に住みやすいまちである

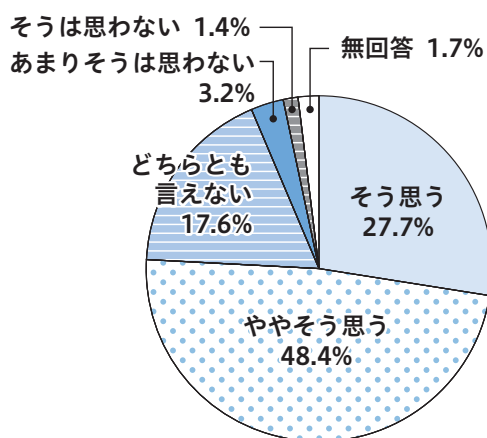

### Q. これからも住み続けたいか

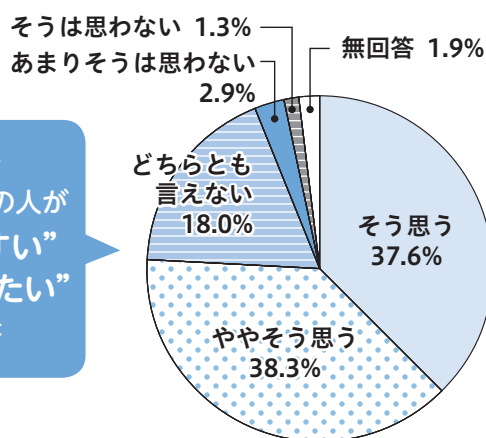

およそ  
4人に3人の人が  
“住みやすい”  
“住み続けたい”  
と回答

## 将来の望ましい都市像は？

市民意識調査では…

- 「健康で元気に暮らせるまち」
- 「安全で安心して暮らせるまち」
- 「子育てサポートが充実しているまち」

高校生アンケート調査では…

- 「すべての人にやさしいまち」
- 「趣味や娯楽、スポーツ活動が充実しているまち」
- 「教育環境が充実しているまち」

## 草津市への転入の決め手は？

転入者アンケートでは…

- 1位 通勤・通学時間
- 2位 住宅価格・家賃・広さ
- 3位 買い物など生活の利便性

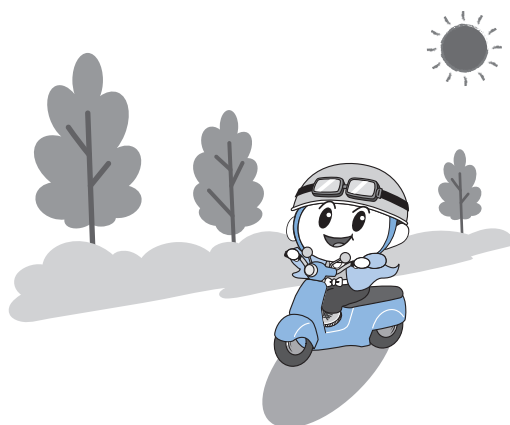





こ こ  
や っ ぱ り 草 津 が い い

# 令和3年度施政方針

7～11ページ

2月定例市議会で、  
市長が令和3年度の施政方針を述べました。  
その概要をお知らせします。

問 財政課(3階) ☎561-2304、FAX561-2483



令和3年度は、第6次総合計画のスタートの年であり、第5次総合計画において、市の総合政策として進めてきました「健康都市」を、新たな総合計画の将来ビジョンに据え、「ひと・まち・ときをつなぐ絆をつむぐ・ふるさと 健康創造都市 草津」の実現に向けた船出の年となります。

第6次総合計画の12年間の期間中には、現在、一部の郊外部で始まっている人口減少が、全市的にやってきました。今後の人口減少や少子高齢化に伴う税収の減少や、社会保障関係経費の増大など、中長期を見据え、ウイズコロナ、アフターコロナ社会を俯瞰し、社会経済情勢の変化を注視しながら、総合力を持って、施策・事業を押し進めます。



## 「ひと・まち・ときをつなぐ 絆をつむぐ・ふるさと 健康創造都市 草津」の実現に向けて

第6次総合計画に掲げる、まちづくりの基本目標に基づくリーディング・プロジェクトを中心に、人と人がつながり、人から地域、まちへと広がり、絆をつむぐことで、草津に愛着と誇りが生まれ、子どもから高齢期まで老若男女を問わず、全ての市民の皆様が健やかに、そして幸せに暮らすことができるよう、「ずっとずっと住み続けたいまち草津」の実現に向けた取り組みを、着実に実施していきます。

税収入の減少とウイズコロナ社会への対応という、これまで経験したことのない状況下での予算編成となりましたが、「第6次総合計画」に掲げる「健康創造都市 草津」の実現に向けて、「第1期基本計画」の4つのリーディング・プロジェクトを念頭に置きながら、戦略的な財源配分を行いました。

### 4つのリーディング・プロジェクト

- ① 「未来を担う子ども育成プロジェクト」
- ② 「地域の支え合い推進プロジェクト」
- ③ 「にぎわい・再生プロジェクト」
- ④ 「暮らしの安全・安心向上プロジェクト」



# 令和3年度当初予算



「第6次草津市総合計画第1期基本計画」のリーディング・プロジェクト事業を推進するため、財源を戦略的に配分しました。新規事業や拡大事業を中心に、概要を紹介します。

## 各会計予算規模

項目	予算額
一般会計	523億円 <span style="border: 1px solid black; padding: 2px;">前年度比2.4%減</span>
特別会計	331億6,210万円
合計	854億6,210万円

### 一般会計

行政の基本的な経費を市税などを主な財源として経理する会計

### 特別会計

特定の歳入を特定の支出に充てて経理する会計

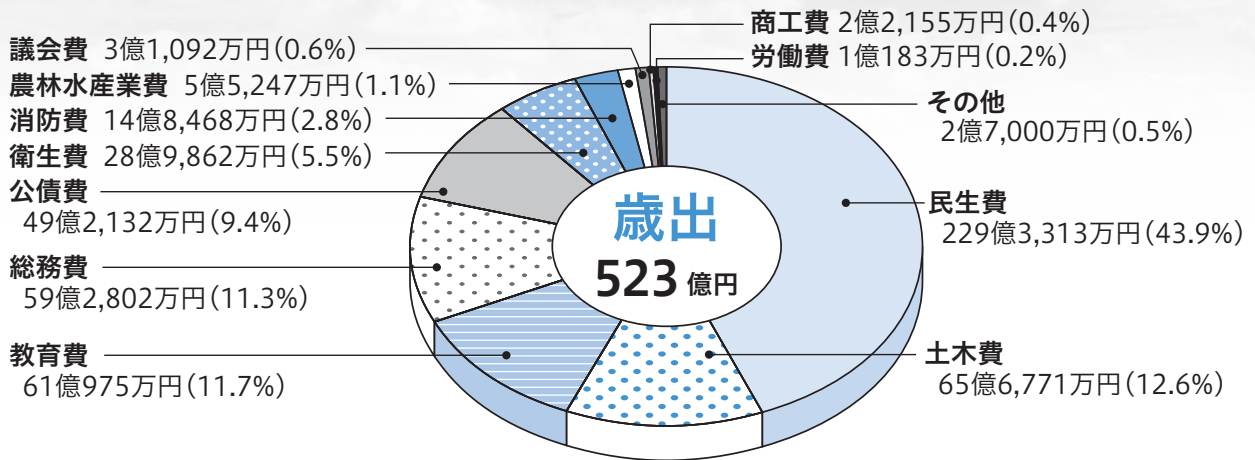
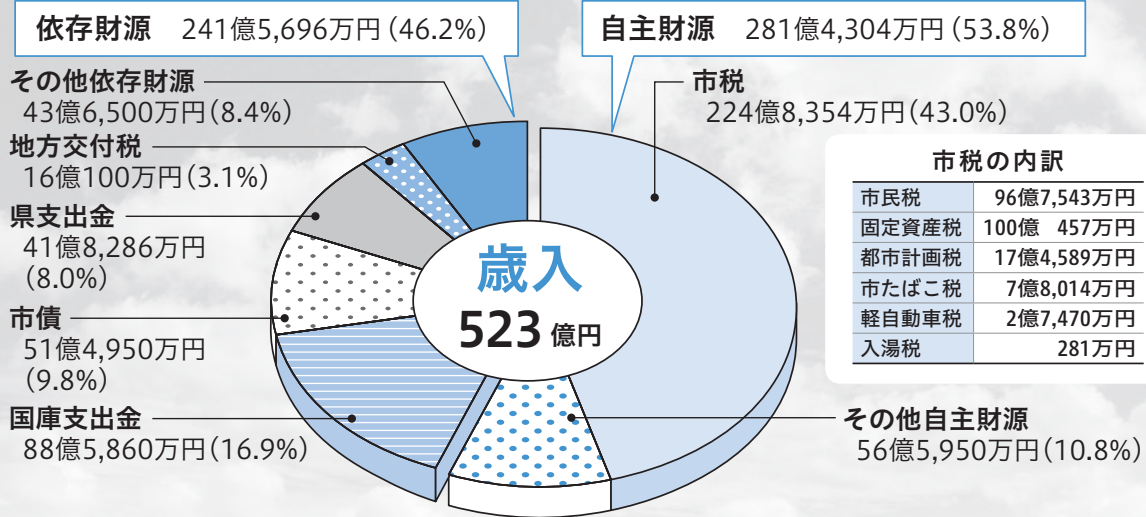

## 歳出の性質別分類

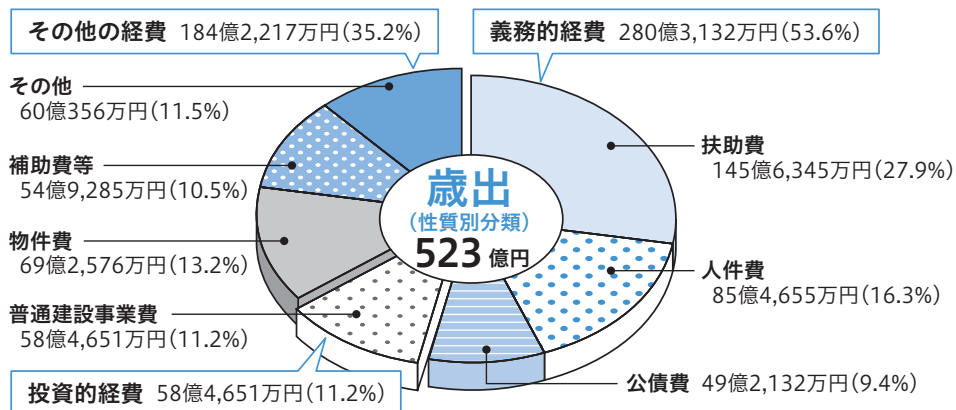



# 未来を担う子ども育成プロジェクト

**新規** 養育費確保推進費 44万円

子どもの養育費の取り決めに進するため、公正証書などの作成に必要な費用を支援します。

**拡大** 民設児童育成クラブ 施設整備費補助金 750万円

多様な保育需要に対応するため、民設民営の放課後児童育成クラブの施設整備を支援し、定員不足の解消に努めます。

**拡大** 認定こども園整備費 (矢倉・常盤) 4億2,758万円

質の高い幼児教育と保育の一体的な提供を行うため、公立幼稚園の認定こども園化に向けた施設整備に取り組みます。

**拡大** 学校ICT環境充実費 1億2,964万円

デジタル教科書の活用を見据え、ネットワーク環境を整備し、1人1台端末をはじめとするICT教

育環境を効果的に活用して、確かな学力の育成を図ります。

**拡大** (仮称)草津市第二学校給食センター整備費・運営費 12億8,456万円

「(仮称)草津市第二学校給食センター」を整備し、令和3年度3学期から給食センター方式による中学校給食の提供を開始します。



その他の事業

**新規** 不登校支援フリースクール 利用助成費 192万円

**拡大** 多胎児家庭ホームヘルパー派遣費 241万円

**拡大** 病児・病後児保育運営費 3,441万円

**拡大** 特定不妊治療助成費 1,836万円

など



# 地域の支え合い推進プロジェクト

新規

市民総合交流センター  
管理運営費

8,331万円

既存の公共施設を集約し、新たに男女共同参画、子育て支援、市民交流のための機能などを備え、さまざまな活動団体が入居する公民の複合施設「キラリ草津」を運営します。



拡大

健幸都市づくり推進費

200万円

住む人や訪れる人が「健幸」を感じることができ、まちそのものが「健幸」であり続けられるよう、

引き続き、市の総合政策として進めます。

令和3年度は健幸イベントの開催や健幸ステーションの拡大、広報・啓発を行います。

継続

くさつランフェスティバル  
開催費補助金

200万円

「健幸都市くさつランフェスティバル」(令和3年秋開催予定)を通じて、市民のスポーツ健康づくりの推進や、草津川跡地公園における新たなにぎわい創出に取り組みます。

継続

認知症施策推進費

221万円

「草津市認知症があっても安心なまちづくり条例」と「草津市認知症施策アクション・プラン第3期計画」に基づき、各種認知症施策を実施し、認知症があっても安心して暮らし続けることができるまちの実現をめざします。

# にぎわい・再生プロジェクト

新規

観光物産協会法人化推進費

1,135万円

観光物産協会では、地域への経済波及効果が幅広く浸透する事業が実施できるよう、機能・組織体制の強化に取り組んでいます。

令和3年度は、観光物産協会を法人化し、その初期費用を支援することで、設立・初動期における運営の安定化を図ります。

新規

まめバス実証運行費

880万円

バス交通空白地・不便地の解消や公共施設への移動手段を確保するため、新規路線として「JR草津駅西口から下笠方面までを運行するコミュニティバス「まめバス」の実証運行を行います。

新規

草津川ハイライン事業費

380万円

「草津川跡地公園de愛ひろば」と、「JR西日本京都支社の「梅小路ハイライン」は、共にアメリカのニューヨークにある「ハイライン」をモデルに整備しました。両施設

や鉄道の利用促進、駅周辺の地域活性化などを目的とした協定に基づき、連携イベントを実施します。

継続

(仮称)草津市立プール整備費

17億5,754万円

令和7年に開催予定の第79回国民スポーツ大会・第24回全国障害者スポーツ大会の水泳競技会場として、また、大会後においても、「スポーツ環境の充実」「新たなにぎわいの創出」「スポーツ健康づくりの推進」の実現を図るための施設として、(仮称)草津市立プールの整備を進めます。今年度は、造成工事や施設の設計を実施します。

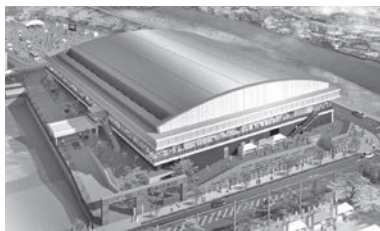

新規

創業支援補助金

110万円

その他の事業  
など

# 暮らしの安全・安心向上プロジェクト

**新規**  
新火葬場整備費  
5,461万円

市営火葬場の老朽化と、今後の火葬能力不足を解消するため、令和9年度の供用開始をめざし、栗東市との広域連携により、新たな施設の整備を行います。

**新規**  
ロクハ浄水場浸水対策費  
4,903万円

ロクハ浄水場および関係施設のうち、浸水が想定される区域に位置している施設の浸水対策を行うことにより、災害に強いライフラインを確保し、市民への水道水の安定供給を図ります。

**新規**  
環境基本計画重点事業推進費  
302万円

第3次草津市環境基本計画の策定ポイントである「環境・経済・社会の統合的な向上」、「持続可能な地域資源の活用」、「多様な主体との協働」に基づいた重点事業として、「いきもの自然学校」、「地域資源健康ララー」、「環境イノベーション」を実施します。

**継続**  
緊急浚渫推進事業費  
800万円

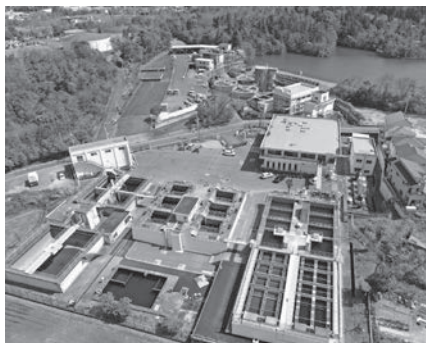

全国で河川氾濫などの大規模な浸水被害が相次ぐなか、市内で緊急的に実施する必要のある河川などについて、浚渫・樹木伐採などを計画的に実施します。

## 行財政 マネジメント

**拡大**  
働き方改革推進費  
1,502万円

AI(※1)やRPA(※2)などの新技術の活用による業務の効率化や、職員の業務負担の軽減を図るとともに、在宅勤務(テレワーク)をはじめとする多様な働き方を推進します。

**拡大**  
ICT等利活用推進費  
971万円

「くらしの手続きガイド」や「電子申請システム」の本格導入を行うとともに、「(仮称)琵琶湖オーブンデータ構想の実現」に向けた研究を県や近隣市と共同で進めます。

また、草津市情報化推進計画(令和2～6年度)に基づき、チャットボット(※3)の本格導入や、電子決裁システム導入の検討を行うことにより、デジタル時代を見据えた取り組みを推進します。

## 新型コロナウイルス 感染症対策事業

コロナの発症予防・まん延防止や、経済的に影響を受けた人への住居・就労などの支援、児童福祉施設などの事業継続や学校教育活動の円滑な運営などを目的に実施します。

**新規**  
新型コロナウイルス  
ワクチン接種事業費  
(令和2年度補正予算)  
1億3,785万円

**継続**  
住居確保給付金給付費  
1,799万円

**継続**  
児童福祉施設等における  
感染症対策事業費  
6,792万円

**継続**  
学校における感染症  
対策事業費  
1,075万円



※1 AI(Artificial Intelligence):人工知能 ※2 RPA(Robotic Process Automation):ロボットによる業務自動化  
※3 チャットボット:チャット(会話)とボット(ロボット)を組み合わせた造語で、コンピューターと自動で会話するプログラムのこと



# 新型コロナウイルスワクチンの接種が始まります



優先接種の対象者である65歳以上の人に、4月25日(日)以降にワクチンの接種を実施します。

4月12日(月)から接種予約の受付(先着順)を開始します。

予約開始時点では、国からのワクチン供給量が限定的であり、予約の取りにくい状況が想定されますが、今後のワクチン供給量を見定めながら、5月中旬以降、順次接種体制を拡大していく予定です。

## 優先接種対象者

65歳以上の人

(昭和32年4月1日以前に生まれた人)

※3月31日に接種券(クーポン券)を送付します。4月9日(金)までに届かない場合は、コールセンターへお電話ください

## 接種場所

草津市役所(草津三)

近江草津徳洲会病院(東矢倉三)

## 接種費用

無料

## 予約方法(先着順)

4月12日(月)9:00~

コールセンターへ電話か  
予約サイト



### ●市専用コールセンター

☎ 0570-009-300

受付時間 平日9:00~17:00  
(5月までは土・日曜、  
祝日も対応)

## その他

- 予診票を記入して持参してください。
- 当日は、道路渋滞の防止のため、駐車場利用における左折による出入りにご協力ください。

優先  
順位

- ①医療従事者など
- ②65歳以上の人
- ③基礎疾患がある人や高齢者施設などの従事者(ワクチン供給量によっては60~64歳の人)
- ④それ以外の人

## ● 接種までの流れ ●

1

### 接種券(クーポン券)が届く

65歳以上の人に接種券(クーポン券)が届きます。

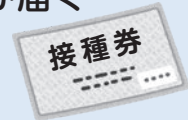

2

### 予約する

- コールセンターへ電話
  - 予約サイト
- ※予約は先着順です。  
予約がない場合、  
接種を受けられません



3

### 接種券(クーポン券)に同封された「予診票」を記入

定期的に病院などに通院している人は、定期受診の際に主治医にワクチン接種について相談の上、同封の「かかりつけ医の確認書」を主治医に記載してもらい、接種当日に持参

4

### 接種会場に行く

持ち物

- 接種券 ● 予診票
- 本人確認書類(運転免許証、健康保険被保険者証、シルバーほっとカード、マイナンバーカードなど)  
(定期的に通院・服薬している人)
- かかりつけ医の確認書 ● おくすり手帳



5

### 受付



6

### 予診、接種

接種当日は自宅で体温測定し、体調を確認して、肩を出しやすい服装で会場へお越しください。

終了

最新情報は市ホームページでご確認ください。

問 新型コロナウイルスワクチン対策室(2階) ☎561-0184、FAX561-2482



## 差別のない明るいまちに

問 人権センター(大路二)

☎563-1177、FAX563-7070

「出会い」～新たな人間関係を築く4月に寄せて～

4月、子どもたちの学校生活がスタートします。友だちのこと、勉強のことなど、期待と不安が入り混じる新年度です。大人も同様に、新たな職場や環境などで、新たな人間関係を築く日々が始まります。

新型コロナウイルス感染症の影響で、表情が分かりづらいマスク着用の中での出会いです。マスク越しに見えるあの子、あの人はどんな人なのか？関係を築くためには、相手を受容する。私“が問われるのかもしれない。

## 新しく来た人もつながるまちづくり

ある地域のまちづくりが、国内外で注目を集めています。きっかけは、居住地域の近隣に大型商業施設ができたことでした。学校、公共施設、企業を巻き込み、新旧の地域住民で「一緒におもしろいことやりますよー」を合言葉に、「であい」「つながり」のプロジェクトを創り出してきました。このプロジェクトでは、

- コミュニティーカフェや駄菓子屋の開店
  - 野菜の朝市の開設
  - 高齢者の憩いの場の開設など
- 住民の「元氣」を生み出す活動をし、人間関係の希薄さ、高齢者の居場

所といった課題に対応しています。そこには年齢や、住んでいるまち、引越して来た人であることの垣根はありません。相手の「困りごと」に誠実に耳を傾け、それを解決する、相手を受容する姿がここにもあります。

この地域の取り組みや、まちの雰囲気を感じ取り、転入される人も多くみられます。

## 異なる文化を尊重し、関係を広げる

出会いは文化をまたがる場合もあります。数年前、保護者の人権研修で、「わが子がカレーを手で食べている場面を見たとき、親としてかける言葉は？」と問いかけました。「やめなさい、行儀が悪いでしょー」多数はこのような反応でした。

その後、外国人の女の子が、手で食事をする写真を紹介します。食事の方法には、手や食器を使うなど、食べ物や調理の方法、食の作法によって、それぞれの食文化に合わせた食べ方があります。写真の場面がその国の文化であることを知ると、「へえ、そんな国もあるんですね」と、参加者の反応は変化していきました。

大人も子どもも、文化に対する偏見や思い込みを無意識に持って

いる場合があります。学習を通して異なる文化を尊重し、自分の視野や、これから出会う人との関係を広げることができます。よりよい関係は、多文化共生の社会にもつながります。

## 「相手を受容する」その先に…

これから出会う人との関係を広げ、多様な人と協働しながら社会的変化を乗り越える。SDGs※がめざす『持続可能な社会』を実現するために、「相手を受容する」ことの大切さを改めて考えたいものです。

※SDGs (Sustainable Development Goals)：貧困や不平等、経済や環境など、世界が直面する課題を解決するために、国連加盟国が2030年までに達成するために掲げた目標。「だれ一人取り残さない」を合言葉に「持続可能な社会」をめざしている

## 人権センターからのお知らせ

5月6日(木)から人権センターは、キラリエ草津(大路二)に移転します。そのため4月30日(金)、5月1日(土)は人権啓発ライブラリー(図書、ビデオ)の貸出業務を停止しますので、ご理解をお願いします。なお、人権相談業務は通常どおり行います。

## 4月2日(金)世界自閉症啓発デー

発達支援センターでは、年齢問わず、発達に支援が必要な人への相談支援や通所支援、相談支援ファイルの配布などを行っています。

問 発達支援センター(西渋川二) ☎569-0353、FAX566-5144

4月2日～8日  
発達障害啓発週間





第6次草津市総合計画第1期基本計画に掲げる、4つのリーディング・プロジェクトに位置付ける諸施策を、職員が一丸となって推進しつつ、直面する課題に的確に対応するため、必要な体制の整備を行いました。

●組織・機構の主な改正内容は次のとおりです

- ①経営戦略・デジタル推進担当理事を設置し、情報政策係をデジタル推進係へ名称変更  
行政手続のオンライン(電子申請)化、内部手続きの電子化など、デジタル技術を活用した行政改革を推進します。
- ②新火葬場整備に向け、栗東市へ職員を派遣  
栗東市と合同で新火葬場の整備に取り組むため、栗東市へ職員を派遣します。
- ③認定こども園(笠縫こども園)による幼保一体化  
就学前保育・教育の質の確保と多様化する保育ニーズへの対応を図ります。

部局	課名など	メール	電話・ファクス	場所
まちづくり 協働部	生活安心課	seikatsu	FAX561-2479	1階
	市民生活係		☎561-2340	
	消費生活センター		☎561-2353	
	市民相談室		☎561-2329	
環境 経済部	環境政策課	kankyo	FAX561-2479	1階
	環境政策係		☎561-2341	
	クリーンセンター	cleancenter	FAX566-1694 ☎562-6361	馬場町
	資源循環推進課	shigen	FAX566-1694	馬場町
	資源循環推進係		☎562-6361	
	くさつエコスタイル プラザ	ecostyle	FAX561-6583	馬場町
	啓発係		☎561-6580	
	商工観光労政課	shoro	FAX561-2486	4階
	商業観光係		☎561-2351	
	産業労政係		☎561-2352	
	農林水産課	norin	FAX561-2486	4階
	農林水産係		☎561-2347	
	保全整備係		☎561-2349	
健康 福祉部	健康福祉政策課	kenkofukushi	FAX561-2482	2階
	健康福祉政策係		☎561-2360	
	人とくらしの サポートセンター	hitokurashi	FAX561-0180 ☎561-6927	2階
	生活支援課	shien	FAX561-0180	
	管理係		☎561-2361	1階
	生活保護係			
	障害福祉課	shogaifukushi	FAX561-2480	1階
	障害福祉係		☎561-6972	
	相談支援係		☎561-2363	
	健康増進課	kenko	FAX561-2482	2階
	健康増進係		☎561-2323	
	新型コロナウイルス ワクチン対策室	wakuchin	FAX561-2482 ☎561-0184	2階
	地域保健課	chiiki	FAX561-2482	
	地域包括保健係		☎561-6865	2階
	長寿いきがい課	choju	FAX561-2480	
	長寿政策係		☎561-2372	1階
	高齢者福祉係		☎561-2362	
	介護保険課	kaigo	FAX561-2480	1階
	介護保険係		☎561-2369	
	介護認定係		☎561-2370	
保険年金課	honen	FAX561-2480	1階	
医療保険係		☎561-2366		
国民年金係		☎561-2367		

部局	課名など	メール	電話・ファクス	場所
総合 政策部	企画調整課	kikaku	FAX561-2489	7階
	企画調整係		☎561-2320	
	男女共同参画課	danjo	FAX561-2489	7階★
	男女共同参画係		☎565-1550	
	広報課	koho	FAX561-2483	3階
	広報係		☎561-2327	
	秘書課	hisho	FAX561-2483	3階
	秘書係		☎561-2303	
	職員課	shokuin	FAX561-2490	7階
	職員係		☎561-2314	
	人権政策課	jinken	FAX561-2488	6階
	人権同和対策係		☎561-2335	
	人権センター	jinkence	FAX563-7070	大路二★
	啓発・教育係		☎563-1177	
	経営戦略課	keiei	FAX561-2489	7階
	行政経営係		☎561-6544	
	デジタル推進係		☎561-2326	7階
	草津未来研究所	kusatsumirai	FAX561-2489 ☎561-6009	
	危機管理課	kikikanri	FAX561-6852	1階
	危機管理係		☎561-2325	
総務 部	総務課	somu	FAX561-2483	3階
	法令遵守・法務文書係		☎561-2301	
	財産管理係		☎561-2305	
	ファシリティマネジメント推進係		☎561-6679	2階
	情報公開室		☎561-2316	
	財政課	zaisei	FAX561-2483	3階
	財政係		☎561-2304	
	契約検査課	keiyaku	FAX561-2490	7階
	契約検査係		☎561-2307	
	税務課	zeimu	FAX561-2479	1階
	諸税管理係		☎561-2308	
	市民税係		☎561-2309	
	資産税係		☎561-2310	
納税課	nozei	FAX561-2479	1階	
納税係		☎561-2311		
まちづくり 協働部	まちづくり協働課	machi	FAX561-2482	2階
	地域協働係		☎561-2324	
	市民活動推進係		☎561-2337	1階
	市民課	shimin	FAX561-2492	
	戸籍住基係		☎561-2344	

※ローマ字表記は、Eメールのアカウントです。メールを送るときはこの後に@city.kusatsu.lg.jpと付け加えて送信してください

★5月6日(木)からキラリエ草津(大路二)に移転します



部局	課名など	メール	電話・ファクス	場所
上下水道部	上下水道施設課	jogesuido-shisetsu	FAX561-2481	2階
	管理係		☎561-2402	
	整備係		☎561-2401	
	北山田浄水場	josuijo-kitayamada	FAX562-5012	北山田町
	ロクハ浄水場	josuijo-rokuha	☎562-1050	追分南四
	会計課	kaikei	FAX561-2479	1階
	出納・審査係		☎561-2410	
教育委員会事務局	教育総務課	kyoikusomu	FAX561-2488	6階
	総務係		☎561-2425	
	施設係		☎561-2426	
	中学校給食整備係		☎561-6036	
	生涯学習課	shogaku	FAX561-2488	6階
	生涯学習係		☎561-2427	
	文化振興係		☎561-2428	6階
	スポーツ保健課	sports	FAX561-2488	
	スポーツ推進係		☎561-2432	6階
	学校保健体育係		☎561-2423	
	学校給食センター	school-lunch	FAX567-1056	北山田町
			☎563-4380	
	スポーツ大会推進室	taikai	FAX561-2488	6階
			☎561-6896	
	歴史文化財課	bunkazai	FAX561-2488	6階
	歴史文化財係		☎561-2429	
	草津宿街道交流館	koryukan	FAX567-0031	草津三
	街道交流係		☎567-0030	
	史跡草津宿本陣	honjin	FAX561-6636	草津一
			☎561-6636	
図書館	library	FAX565-0903	草津町	
		☎565-1818		
南草津図書館	minami-library	FAX567-2357	野路一	
		☎567-0373		
学校教育課	gakkyo	FAX561-2488	6階	
学校教育係		☎561-2430		
教職員係		☎561-2436		
学事係		☎561-2421		
児童生徒支援課	jidoseito	FAX561-2488	6階	
児童生徒支援係		☎561-2437		
人権教育係		☎561-6034	6階	
学校政策推進課	gako-seisaku	FAX561-2488		
学校政策推進係		☎561-6981	青地町	
教育研究所		FAX563-0117		
		☎563-0334		
事務局	議事庶務課	gikai	FAX561-2485	3階
	議事庶務係		☎561-2413	
監査委員事務局	kansa	FAX561-2488	6階	
		☎561-2414		
農業委員会事務局	nogyo	FAX561-2486	4階	
農地係		☎561-2415		
選挙管理委員会		FAX561-2483	3階	
総務課内		☎561-2301		

部局	課名など	メール	電話・ファクス	場所
子ども未来部	子ども・若者政策課	kowaka	FAX561-6780	さわやか2階
	子ども・若者政策係		☎562-7882	
	子ども家庭課	kodomo	FAX561-6780	さわやか2階
	子ども家庭係		☎561-2364	
	青少年係		☎561-6899	
	少年センター	syonen	FAX567-0557	大路二★
			☎562-6561	
	家庭児童相談室	kateijido	FAX561-6780	さわやか3階
			☎561-2460	
	子育て相談センター	soudan-kosodate	FAX561-2491	さわやか3階
相談・支援係		☎561-2339		
母子保健係		☎561-2331		
発達支援センター	hattatsu	FAX566-5144	西波川二	
湖の子園		☎569-0352		
相談・支援係		☎569-0353	さわやか2階	
幼児課	yoji	FAX561-6780		
入所・入園係		☎561-2365	さわやか2階	
指導研修係		☎561-6878		
幼児施設課	yojishisetsu	FAX561-6780	さわやか2階	
総務・施設係		☎561-6968		
都市計画部	都市計画課	tokei	FAX561-2486	4階
	計画係		☎561-2375	
	景観係		☎561-6507	
	地域振興係		☎561-6802	4階
	都市再生課	saisei	FAX561-2486	
	都市再生係		☎561-6931	5階
	交通政策課	kotsu	FAX561-2487	
	交通政策係		☎561-2343	4階
	開発調整課	kaihatsu	FAX561-2486	
	開発調整係		☎561-2376	
	建築課	kenchiku	FAX561-2486	4階
	建築指導係		☎561-2378	
建築・設備第一係		☎561-2396		
建築・設備第二係		☎561-6529		
建設部	道路課	doro	FAX561-2487	5階
	管理用地係		☎561-2390	
	道路係		☎561-2391	
	河川課	kasen	FAX561-2487	5階
	河川係		☎561-2397	
	公園緑地課	koen	FAX561-2487	5階
	管理・ロータス研究係		☎561-2393	
	整備係		☎561-6963	
	草津川跡地整備課	kusatsu-river	FAX561-2487	5階
	整備管理係		☎561-6867	
	プール整備事業推進室	pool	FAX561-2489	7階
	整備係		☎561-6807	
	土木管理課	doboku	FAX561-2487	5階
	管理係		☎561-2389	
	住宅課	jutaku	FAX561-2487	5階
住宅管理係		☎561-2395		
上下水道部	上下水道総務課	jogesuido-somu	FAX561-2481	2階
	上下水道総務係		☎561-2440	
	給排水課	kyuhaisui	FAX561-2481	2階
	給排水係		☎561-2443	



保険年金

**4** 国民健康保険  
人間ドック・  
組合せドック費用助成

必ず、ドックを受ける前に手続きを。

助成額

①人間ドック検診

費用の2分の1(限度額20,000円)

②組合せドック

(人間ドック+脳ドック)検診  
費用の2分の1(限度額30,000円)

受診期限 来年2月28日(月)

**対** 40～74歳(今年度中に40歳になる人を含む)で、国民健康保険税を滞納していない人

- 他** ・助成は1人につき、年度1回(①か②)で、検診結果の提出要
- ・②は医療機関に制限あり
  - ・今年度を実施する特定健康診査との併用不可
  - ・後期高齢者医療制度加入者は対象外

**申** 11月30日(火)までに、国民健康保険被保険者証と特定健康診査受診券(6月初旬に発送。それまでに手続きをする場合は不要)、印鑑を持って、直接(事前申込要)

**5** 令和3年度  
国民年金保険料

国民年金保険料は、月額16,610円です。4月中に現金でまとめて前納すると、2年分で14,590円、1年分で3,540円、6カ月分で810円の割引があります。

口座振替やクレジットカードでも納付できます。詳しくは、草津年金事務所へお問い合わせください。

保険年金課(1階)

- (1)問 ☎561-2358、  
(2)申・問 ☎561-6975、  
(3)(4)申・問 ☎561-2366、  
(5)問 ☎561-2367、FAX561-2480、  
日本年金機構 草津年金事務所  
国民年金課(西渋川一)  
☎567-2220、FAX562-9638

**1** 後期高齢者医療 保険料の改定

今年度から保険料率が変わります。保険料の額は、7月中旬に郵便でお知らせします。

区分	令和2・3年度
均等割額	45,512円
所得割率	8.70%
年間保険料の上限額	64万円

■主な変更点

同世帯の後期高齢者医療制度の被保険者全員と、世帯主の「総所得金額等を合計した額」をもとに、均等割額を**7.75割**、**7割**、**5割**、**2割**軽減していましたが、7.75割軽減の人が7割軽減となります。

また、対象者の軽減基準が変更されます。

■軽減基準

軽減割合	改定前の基準	改定後の基準
7割 <sup>※1</sup>	「基礎控除額(33万円)」	「基礎控除額(43万円)」 +「10万円×(給与所得者等の数 <sup>※2</sup> -1)」
5割	「基礎控除額(33万円)」 +「28.5万円×世帯の被保険者数」	「基礎控除額(43万円)」 +「28.5万円×世帯の被保険者数」 +「10万円×(給与所得者等の数 <sup>※2</sup> -1)」
2割	「基礎控除額(33万円)」 +「52万円×世帯の被保険者数」	「基礎控除額(43万円)」 +「52万円×世帯の被保険者数」 +「10万円×(給与所得者等の数 <sup>※2</sup> -1)」

※1 令和2年度における7.75割軽減の基準

※2 一定の給与所得者と公的年金等の支給を受ける者

・これらの変更は、いずれも令和3年度保険料から適用になります

■保険料の試算

65～74歳で一定の障害がある人は、申請により後期高齢者医療制度に加入することができます。保険料は滋賀県後期高齢者医療広域連合のホームページ(<http://www.shigakouiki.jp>)で試算できます。

**2** 子どもの医療費助成

市内在住の小学1年生から中学3年生までの医療費を助成します。小学1～3年生が助成を受けるには、受給券が必要です。受給券の交付申請をしていない場合は、早めに申請してください。申請に必要なものなど、詳しくは、お問い合わせください。

対象	入院	助成の有無	自己負担金	受給券
小学1～3年生	入院	あり	なし	あり(申請要)
	通院	あり	医療機関ごとに月500円まで(院外調剤薬局での自己負担金はなし)	
小学4～中学3年生	入院	あり	なし(申請で支払った保険適用医療費を後日払い戻し) ※医療費の支払いから5年を過ぎたものは対象外	なし
	通院	なし	-	

**3** 国民健康保険 脱退手続きをお忘れなく

勤務先の健康保険に加入(家族含む)したときは、国民健康保険の脱退手続きをしてください。会社などからの報告で、自動的に手続きされるものではありません。

今年度～  
令和5年度

## 4月から介護保険料が変わります



☎ 介護保険課(1階) ☎561-2369、FAX561-2480

介護保険制度は、介護が必要になった人が安心して介護サービスを利用できるように、社会全体で支え合う制度です。市でも今後ますます高齢化が進み、要介護認定者が増えることで、介護サービスを利用する人の増加が予測されます。介護保険料は、介護サービスなどの利用実績と将来の見込みから、費用を積算し、3年ごとに改定しています。

今年度の介護保険料は、6月中旬にお知らせします。

### ■介護保険料

保険料は、所得などによって段階があり、基

準額に対する割合が異なります。詳しくは、市ホームページでご確認ください。



### ●基準となる保険料

保険料の段階は12段階あり、第5段階を基準額としています。基準額は月額6,498円(年額78,000円)となり、前期(平成30年度～令和2年度)と比較して月額598円の増額となっています。

### ■介護保険制度改正のお知らせ

介護報酬の改定に伴い、サービス利用料の変更などがありました。詳しくは、市ホームページか介護保険課にあるパンフレットをご覧ください。

## 認知症ヘルプカード

認知症の人や、自力で外出ができるけれども、道に迷う恐れのある人に、認知症ヘルプカードを配布します。



### 配布場所

4月1日～窓口で、市ホームページからも印刷できます



☎ カードホルダーは窓口で配布

### 認知症ヘルプカードとは

名前や住所、最寄駅などを記載し、外出時に携帯するポケットサイズのカードです。認知症の症状の一つに、現在の年月や時刻、自分がどこにいるかなど、自分の置かれている状況が分からなくなることがあります。そのような時に「認知症ヘルプカード」を持っていると、周囲の人に助けを求めやすくなり、周囲の人は声をかけやすくなります。

**ヘルプカード** 草津市

私は、みなさんのサポートを必要としています。何か困っていきそうなと思われる場合、気軽に声を掛けていただけると嬉しいです。

※ サポートしてほしいこと ※

表

このカードは、サポートを必要としている人の手助けとなるよう、草津市長寿いきがい課が発行しているものです。皆さんのお声がけで助かる人がいます。ご支援ご協力をお願いします。

■氏名 \_\_\_\_\_

■生年月日 \_\_\_\_\_

■連絡先 \_\_\_\_\_

■最寄駅 \_\_\_\_\_

■担当の  
地域包括支援センター \_\_\_\_\_ (TEL: \_\_\_\_\_)

■認知症高齢者等見守りネットワーク登録番号 \_\_\_\_\_

作成日：令和 年 月 日

裏

☎ 長寿いきがい課(1階) ☎561-2372、FAX561-2480





## 委員の募集

- 対** 18歳以上で、市内に在住か通勤・通学しているか、市内で市民公益活動を行っている人。ただし市の議員や職員、他の審議会などの委員を除く  
※他に制限のある場合は個別に記載

- 他** 会議出席の際、託児が必要な場合は、担当課にご相談ください

### 自殺対策推進会議委員

自殺対策の推進について、協議します。

任期 6月～令和5年5月

※年1～2回程度の会議

**定** 3人(選考(面接))

**申** 4月23日(金)まで(必着)

**申・問** 健康増進課(2階)

☎561-2323、☎561-2482

### 健康づくり推進協議会委員

市民の健康維持や増進について、協議します。

任期 7月～令和5年6月

※年1～2回程度の会議

**定** 4人(選考(面接))

**申** 4月23日(金)まで(必着)

**申・問** 健康増進課(2階)

☎561-2323、☎561-2482

### 市公有財産審議会委員

公有財産の取得、管理および処分について審議します。

任期 6月～令和5年5月

※年6回程度の会議

**定** 2人(選考(面接))

**他** 本人か、第3親等以内の親族が不動産取引業を行っている人を除く

**申** 4月23日(金)まで(必着)

**申・問** 総務課(3階)

☎561-2305、☎561-2483



## 「広報くさつ」リニューアル!

いつも広報くさつをお読みいただきありがとうございます。広報くさつは4月から月1回の発行になります。コンパクトな紙面づくりで、従来(月2回)の広報と同程度の情報量を確保します。

市民の皆さんに市の情報を分かりやすくお伝えするよう努めていきます。広報くさつをよろしくお祈りします。

### 発行日

毎月1日

※1月は今までどおり1月15日に発行

### 設置場所

市の公共施設、JR草津駅・南草津駅、滋賀銀行各支店、新たに「アル・プラザ草津」「イオンスマイル草津」「移動図書館わかさ号」を追加!

その他、「走れ!たび丸スクープ」では、市が進めている事業や生活の疑問を、たび丸が市民の皆さんに代わり調査します。緊急情報などは、市ホームページや、ラジオ広報(えふえむ草津)でお届けします。市の情報を手軽に入手する方法は28ページに掲載していますのでご覧ください。

**問** 広報課(3階) ☎561-2327、☎561-2483



読者アンケート実施中

### 募集 部落解放女性のつどい青年集会実行委員

同和問題をはじめ、さまざまな人権問題の解決に向けて、研修を積み重ね、集会の企画や運営・発表をします。

**期** 5月～来年2月

※女性のつどいは11月7日(日)、青年集会是来年1月23日(日)開催予定

**所** 市役所、キラリエ草津(大路二)

**対** 市内に在住か通勤・通学している人

**申** 4月16日(金)まで(消印有効)

**申・問** 人権センター(大路二)

☎563-1765、☎563-7070

### 募集 湖南広域休日急病診療所運営委員会委員

湖南広域休日急病診療所の運営などについて審議します。

任期 6月～令和5年5月

※年3回程度の会議

**対** 市内に在住の20歳以上の人

**定** 1人(選考(作文))

**申** 5月6日(木)まで(消印有効)に、湖南広域行政組合救急医療事務局(☎551-1300)に直接申し込み

**問** 健康増進課(2階)

☎561-2323、☎561-2482

### 犬の登録と狂犬病予防注射

犬を飼っている人は、犬の登録と、年1回の狂犬病予防注射を必ず受けてください。

市では、集合注射を行います。詳しくは、市ホームページをご覧ください。

**集合注射について**

**期** 4月8日(木)、9日(金)、12日(月)～14日(水)、5月10日(月)、11日(火)

**料** ・注射手数料3,500円

・注射と新規登録をするとき6,500円  
※生後91日以上の子犬

・鑑札の再交付を受けるとき1,600円

**問** 生活安心課(1階)

☎561-2340、☎561-2479



### 草津用水の送水開始

**期** 送水期間 5月1日(土)～9月16日(木)  
(計画休止日あり)

運転時間 7:00～17:00

※7月14日(水)～8月23日(月)の平日は7:00～18:00、8月30日(月)～9月16日(木)は7:00～16:00。天候により、休止や時間延長、連日運転をします

**問** 草津用水土地改良区(下笠町)

☎568-3149、☎568-1285

パブリックコメント(意見公募)

皆さんのご意見をお待ちしています

第3次草津市みどりの基本計画(案)

「ガーデンシティくさつ」の推進や公園整備などに関する施策の計画です。

**提出・問** 4月15日(木)～5月17日(月)まで(消印有効)に、公園緑地課(5階) ☎561-2393、FAX561-2487

この案は、担当課や情報公開室、図書館、南草津図書館、市ホームページで見ることができます

※意見などは、後日、整理して公表します。個々の意見には直接回答しません

ご意見ありがとうございました

・第2期草津市スポーツ推進計画(案)

**問** スポーツ保健課(6階)

☎561-2432、FAX561-2488

・草津市地域防災計画修正(案)

**問** 危機管理課(1階)

☎561-2325、FAX561-6852

パブリックコメントの結果・概要については、市ホームページをご覧ください。



水道料金10%引き下げ中!

市では、水道事業会計の利益積立金を用いて、来年3月検針分まで、水道料金の10%引き下げを行っています。一般家庭では、水道メーターの口径20mmで、2カ月で50㎡を使用した場合、2カ月で682円、年間で4,092円安くなります。

今後も、効率的な事業経営と、安全・安心でおいしく飲める水の安定供給に努めます。

※下水道使用料の引き下げはありません

**問** 上下水道総務課(2階)

☎561-2440、FAX561-2481

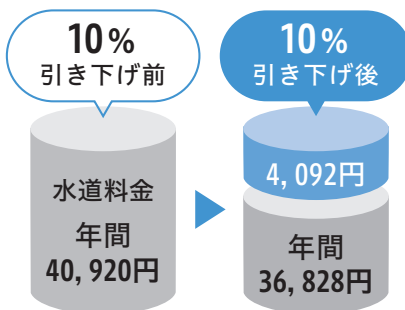

グッドウィルナー草津決定

今年度の観光PR使節「グッドウィルナー草津」に、高橋美由希さん(写真左)と清水くるりさん(写真右)が決まりました。さまざまな観光イベントやキャンペーンに参加して、草津の魅力を紹介します。



**問** 市観光物産協会

(4階、商工観光労政課内)

☎566-3219、FAX561-2486

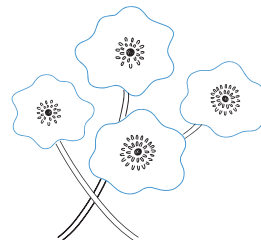

K U S A T S U

歴史ギャラリー

うばがもち ひ いれ うばがもち  
姥餅火入—姥ヶ餅から生まれた焼物—

No.161

10代目当主であった金沢好澄も都義の志を継いで、姥ヶ餅焼の焼造を熱心に行いました。都義も好澄も姥ヶ餅屋の近くに

うになりました。餅焼として焼き始めるようになり、茶碗や水指、香合などの茶器にも「姥ヶ餅」の窯印を捺させ、姥ヶ餅焼として焼き始めるようになりました。

現在でも草津の名物として知られる「うばがもち」ですが、その歴史は古く、慶長19(1614)年以前には、矢倉に餅屋があったとされています。その頃から、姥ヶ餅は草津宿の名物として、多くの人気を集めています。姥ヶ餅を乗せる餅皿から始まった焼物が姥ヶ餅焼です。当初は木製であったものが素焼きの皿となり、現存する最も古い姥ヶ餅焼は、明和3(1766)年の銘が入った素焼きの小皿です。寛政11(1799)年に著された「養老亭記」によると、8代目当主であった瀬川都義は茶道を志しており、自宅でもあった姥ヶ餅屋に茶室や庭園を造るほどでした。当時の膳所藩主などと茶道具を見せ合い、親交を深めていた都義は、餅皿だけに留まらず、茶碗や水指、香合などの茶器にも「姥ヶ餅」の窯印を捺させ、姥ヶ餅焼として焼き始めるようになりました。

現在でも草津の名物として知られる「うばがもち」ですが、その歴史は古く、慶長19(1614)年以前には、矢倉に餅屋があったとされています。その頃から、姥ヶ餅は草津宿の名物として、多くの人気を集めています。姥ヶ餅を乗せる餅皿から始まった焼物が姥ヶ餅焼です。当初は木製であったものが素焼きの皿となり、現存する最も古い姥ヶ餅焼は、明和3(1766)年の銘が入った素焼きの小皿です。寛政11(1799)年に著された「養老亭記」によると、8代目当主であった瀬川都義は茶道を志しており、自宅でもあった姥ヶ餅屋に茶室や庭園を造るほどでした。当時の膳所藩主などと茶道具を見せ合い、親交を深めていた都義は、餅皿だけに留まらず、茶碗や水指、香合などの茶器にも「姥ヶ餅」の窯印を捺させ、姥ヶ餅焼として焼き始めるようになりました。



▲姥餅火入(草津市蔵・中神コレクション)

窯を築いていましたが、現在残っている姥ヶ餅焼の多くは、京都や瀬田、信楽などに注文して作らせ、「姥餅」の刻印を入れたものです。この姥ヶ餅焼の火入はいつ頃に焼かれたものかは不明ですが、「姥餅」の印とともに、「千代の春契るや尉と姥が餅」の句と交差した箒と熊手が描かれていきます。箒と熊手は、能で知られる「高砂」の「尉と姥」にちなんだ、おめでたい図柄です。この句とモチーフは他の複数の姥ヶ餅焼にも見られます。さまざまな書物や浮世絵に描かれ、草津の名物として知られた姥ヶ餅ですが、単なる名物に留まらず、姥ヶ餅焼という新しい文化を草津に生み出すきっかけともなりました。

**問** 草津宿街道交流館(草津三) ☎567-0030、FAX567-0031



## 申請書等への押印を段階的に廃止します

市では、市民や事業者の皆さんの利便性の向上と、行政のオンライン化の推進に向けて、申請書等の押印の義務付けを段階的に廃止します。

4月1日から廃止する手続きについて、詳しくは、市ホームページでご確認ください。

☎ 経営戦略課(7階) ☎561-6544、FAX561-2489



詳しくはこちらから

## 5月大型連休の粗大ごみ戸別収集 申込締切日にご注意を

締切日変更地区

収集地区	志津A、志津B	矢倉A、矢倉B、山田A	玉川B、笠山	玉川A	老上A、老上B	笠縫B、平井	草津A、草津B	山田B、上笠
収集日	5/3 (月・祝)	5/4 (火・祝)	5/5 (水・祝)	5/6 (木)	5/7 (金)	5/10 (月)	5/11 (火)	5/12 (水)
申込締切日時	4/19 (月)	4/20 (火)	4/21 (水)	4/22 (木)	4/23 (金)	4/26 (月)	4/27 (火)	4/28 (水)
	17:15							

※5月13日(木)以降の収集は、通常どおり収集日の7日前が締め切りです。

自身の収集地区は、ごみカレンダー右上をご確認ください

☎ 粗大ごみコールセンター

(☎561-2300 ※平日 8:30~17:15)

☎ 資源循環推進課(馬場町、クリーンセンター内)

☎562-6361、FAX566-1694



インターネット予約はこちらから

## 募集 エコプラ活動室 登録団体

環境保全やごみ減量などの活動をしている団体が登録することで、くさつエコスタイルプラザを団体活動の場として利用できます。

📅 来年3月31日(木)まで

📍 市内で活動している、環境保全やごみの減量、環境美化に取り組む団体

📍 申・問 くさつエコスタイルプラザ (馬場町、クリーンセンター内)

☎561-6580、FAX561-6583



詳しくはこちら



## 広がれ！はっぴー・ぼうさい

第1回

☎ 危機管理課(1階)

☎561-2325、FAX561-6852

### 草津の防災力、どんどん高めていきましょう

関西大学 社会安全学部 近藤ゼミ

地震や台風などの自然災害は、誰にも予測できません。もしもの時に備えて、家庭や地域でできることを、日ごろから習慣づけることが大切です。えふえむ草津では、災害発生時に、避難情報や避難所開設情報など緊急情報の他、地域に密着した役立つ情報番組をお届けしています。

平成29(2017)年にスタートした「Happy BOUSAi」では、関西大学社会安全学部の近藤ゼミの皆さんと一緒に、防災に関する基礎知識や、災害時に役立つ情報などを、若者目線でお届けしています。

広報くさつでも気軽に防災を学べるよう、Happy BOUSAiでお届けした防災情報などを紹介していきます！

### 近藤ゼミより

私たち近藤ゼミは、災害情報を探求する研究室で、全国各地で地域防災や防災教育の支援活動を行っています。山田学区まちづくり協議会の「地区防災計画」に携わったり、「えふえむ草津」で防災のラジオ番組「Happy BOUSAi」を放送したりしています。

この番組では、えふえむ草津のパートナリティや市危機管理課職員、近藤ゼミの学生と一緒に「防災トーク」を繰り広げています。最新の防災アプリやグッズを紹介したり、サバイバルクッキングを披露したり、防災クイズや川柳で盛り上がりもします。重く暗くなりがちな防災の情報を、若者らしいフレッシュな目線で分かりやすく紹介することで、「防災」の輪が広がるように心掛けています。

この4月の放送で93回目を迎えます。過去の放送は「えふえむ草津」のホームページから聞くことができます。今後は、もっと防災の輪が広がっていくよう、防災に役立つ情報をお届けしていきたいと思っております！



Happy BOUSAi 放送時間：第1・3火曜日12:00~

# 第53回 草津宿場まつり

～今こそ出会おう  
新時代の草津へ～

4/25  
日

リアル謎解きゲームと  
クイズラリーは  
4/25(日)～5/9(日)

今年は「時代行列」や「宿場町草津大市」、  
「町衆熱演舞台」などはありませんが、今年  
ならではの新たな企画をお楽しみください。

草津宿場まつりのホームペー  
ジでも、随時情報を更新します。

※街道筋や市役所前道路の交通  
規制は行いません

※車でのお来場は控えてください

問 市観光物産協会(4階、商工観光労政課内)

☎566-3219、FAX561-2486



## 草津宿周辺ゾーン

リアル謎解きゲーム × 草津宿場まつり



≡ 草津探偵団と奇妙な手紙 ≡

たび丸が受け取った奇妙な手紙。  
あなたも「草津探偵団」の一員とし  
て隠された謎を解き明かそう!!

## 東海道・中山道 街道筋ゾーン (JR草津駅～JR南草津駅)



## 東海道中山道 縦断 クイズラリー

クイズを解きながら、東海道・中  
山道が交わり、宿場町として栄えた  
市の歴史に触れよう!

### リアル謎解きゲーム・クイズラリーの参加方法

①冊子を手に入れよう!

冊子は市観光案内所(JR草津駅改札前)、  
JR南草津駅改札付近パンフレットラッ  
ク、くさつ夢本陣で入手可能!

②謎やクイズを探して、まちなかを散策  
しよう!

③スマートフォンなどで回答

参加・回答した人の中から  
抽選で豪華景品をプレゼント!



## 草津川跡地公園 de愛ひろばゾーン (10:00～15:00、雨天中止)

### ストリートピアノ in宿場まつり

青空の下、奏でる素敵なメロディ♪  
演奏(応募要、4/9(金)まで)はラジオえ  
ふえむ草津でも放送!

演奏の応募は  
こちらから



### にぎわいブース

バラやコーヒーの販売。たび丸ス  
トラップ作り、バルーンアートなども!

### こと 箏バンドひろば

人気アニメ主題曲や童謡などを演奏!

### 宿場まつり写真展

宿場まつりの思い出に浸るもよし。  
市の歴史を学ぶもよし。

## 他にもいろいろイベント!

- ◆ 常善寺特別拝観
- ◆ 草津宿街道交流館特別展示

- ◆ ゆめほんDAY  
(くさつ夢本陣イベント広場)  
憩いのスペース提供や古本市を実施

- ◆ 草津ハイキング  
長寿神と珍しいキノコを祀った神社巡り

🕒 4月25日(日) 9:30～12:00 ※雨天決行

👤 50人(先着順) ¥500円

📅 4月5日(月)～4月21日(水)に、参加者全員  
の住所・氏名・代表者の電話番号を書き、  
直接か往復はがき、ファクス、Eメールで

申・問 市観光物産協会(4階、商工観光労政課内)

☎566-3219、FAX561-2486

✉ shoro@city.kusatsu.lg.jp



スポーツ

# 4 スポーツ教室

詳しくは各施設にお問い合わせください。

	行事名	とき	申し込み
①	ふれあいスポーツの集い(年21回程度)	4月～来年3月木曜日 18:30～20:30	申 当日
	小学生スポーツ教室(全10回)	4～6月の水曜日 16:30～18:00	申 4/3(土)～18(日)
②	小学生ソフトテニス教室(全8回)	4～6月の土曜日 13:00～15:00	申 4/3(土)～18(日)
	グラウンド・ゴルフを楽しむ日(月1回)	4月～来年3月の第4火曜日 9:30～11:30 ※6、11、12月は除く	申 当日
③	小学生バレーボール教室(年32回)	5月～来年3月の火曜日 17:30～19:00	申 4/3(土)～
	シェイプアップ&エアロ(各全10回)	①4～6月の月曜日 20:10～21:10 ②4～7月の木曜日 9:30～10:30	申 4/3(土)～13(火)
	ピラティス(各全10回)	①4～6月の月曜日 20:10～21:10 ②4～6月の火曜日 14:15～15:15 ③4～7月の木曜日 10:45～11:45	
	姿勢改善・体幹エクササイズ(各全10回)	①4～6月の火曜日 9:30～10:30 ②4～7月の木曜日 10:45～11:45	
	あさヨガ教室(各全10回)	①4～6月の月曜日 9:30～10:30 ②4～6月の火曜日 10:45～11:45 ③4～7月の金曜日 10:45～11:45	
	よるヨガ教室(各全10回)	①4～6月の月曜日 19:00～20:00 ②4～6月の火曜日 19:00～20:00 ③4～7月の木曜日 19:00～20:00	
	フラダンス(全10回)	4～6月の火曜日 13:00～14:00	
	社交ダンスエクササイズ(全10回)	4～7月の金曜日 9:30～10:30	
	やさしいバレエ(全10回)	4～7月の金曜日 13:00～14:00	
	背骨コンディショニング(各全10回)	4～7月の木曜日 ①14:15～15:15 ②20:10～21:10	
	スタイルエクサ+ <sup>プラスケー</sup> k教室(全10回)	5～7月の金曜日 19:00～20:30	
	サブアリーナ無料開放デイ(バドミントン・卓球)	5/16(日)、8/22(日)、10/24(日)、来年1/30(日)、2/20(日) 10:00～16:00(3交代制)	
	親と子の体操教室(全8回)	5～6月の土曜日 ①9:30～10:30 ②11:00～12:00	
⑤	姿勢改善・体幹エクササイズ(全10回)	4～7月の木曜日 13:00～14:00	

- 所 申・問** ①総合体育館(下笠町) ☎568-3150、FAX568-3151  
 ②三ツ池運動公園(西矢倉一) ☎・FAX561-8555  
 ③YMITアリーナ(野村三) ☎563-1265、FAX563-1465  
 ④ふれあい体育館(草津町) ☎・FAX564-0271  
 ⑤武道館(南山田町) ☎・FAX565-7997

**問** スポーツ保健課(6階) (1)申・問 (3)(4)問 ☎561-2432、FAX561-2488

## 1 市スポーツ選手各種大会出場 激励金制度

市民や市スポーツ協会加盟団体などが、日本スポーツ協会や同協会加盟団体が開催する全国大会などに出場する場合、事前に申請すると、激励金を交付します。

## 2 ニュースポーツの備品を貸し出します

ニュースポーツの普及と推進のため、地域や各種団体の行事などに備品を貸し出します。

- 所** 三ツ池運動公園  
**対** グラウンドゴルフ、ノルディックウオーク、ペタンク、ストラックアウトなどの備品  
**申** 使用希望日の2カ月前から、同公園  
**問** スポーツ保健課(6階)  
 ☎561-2432、FAX561-2488  
 三ツ池運動公園(西矢倉一)  
 ☎・FAX561-8555

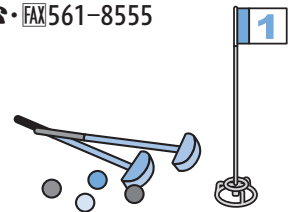

## 3 草津市民体育大会(第74回滋賀県民体育大会 派遣選手選考会)

詳しくは、公益社団法人草津市スポーツ協会ホームページをご覧ください。

- ◎** 総合開会式  
 6月6日(日) 8:25～9:30  
**所** YMITアリーナ(野村三)



ホームページはこちら

## 地域の健康づくりのお手伝いをしませんか？

地域の健康づくりを推し進める健康推進員の養成講座を行います。

**対** 市内在住で、年間30時間(月1回)程度の養成講座を受講後に、健康推進員としてボランティア活動ができる人

**定** 15人(先着順)

**申** 4月5日(月)～30日(金)(必着)

**申・問** 健康増進課(2階)

☎561-2323、FAX561-2482

### 募集 農用地を貸したい人・借りたい人

農地中間管理機構が、農地の有効利用などのために、農用地を貸したい人・借りたい人を募集します。

**申** 貸したい人 4月1日(木)～6月30日(水)

借りたい人 通年

**申・問** 農林水産課(4階)

☎561-2347、FAX561-2486

県農地中間管理機構大津・南部支所(草津三、県南部合同庁舎内)

☎516-4570、FAX516-4560

教えて! **KUSATSU BOOSTERS**  
 おうちでできる!  
**リラックス&ストレス解消法**

こうさかつよし  
**高阪 剛**

格闘家  
 Tsuyoshi Kousaka



毎朝、自宅で行う腕立て伏せや腹筋といった基礎的な筋トレ、“ワニ歩き”といった全身を使った運動が私のストレス解消法になっています。

3月13日、立命館大学アメフト部のタックルコーチとして、熱い指導が行われました!

「みんなの草津」  
 「ワニ歩きは」  
 「こちら」



## 子育て

### 3 妊婦教室「講話&交流会」

助産師の講話や交流会、沐浴見学など。

**日** 4月17日(土) 10:00～11:30

**所** 市役所8階 大会議室

**対** 市内在住の妊婦と家族

**定** 20組(先着順)

**他** 託児あり(申込要)

**申** 4月5日(月)9:00～12日(月)に、子育て応援サイト(二次元コード)か、平日9:00～16:00に直接か電話で



### 4 子育てサポーター養成講座

ミナクサ☆ひろばの事業や地域の子育て支援に協力してくれる人を募集します。

**日** 4月26日(月) 10:00～11:30

講話「みんなが持っている力を発揮できるまちに！」

10月25日(月) 10:00～11:30

講話「開き読みの楽しさを知る」

**所** ミナクサ☆ひろば

**対** 市内在住で子育てサポーターの活動に興味のある人

**申** 4月1日(木)～23日(金)に、直接か電話、ファクスで

### 5 子育て応援サイト「ぽかぽかタウン」

子育てに関する市のイベントや情報、子育てサークルなどの情報をブログ形式で発信しています。気軽に利用してみてください。



**申・問**

子育て相談センター(さわやか保健センター3階)

(1)☎561-2331、(2)(3)(5)☎561-2339、FAX561-2491

(4)ミナクサ☆ひろば(野路一、西友南草津店2階) ☎562-3793、FAX562-3794

### 1 離乳食レストラン

食育の話や調理見学など(試食はありません)。

**日** ①5月14日(金) ②5月26日(水)

2部制<1部>9:30～10:35

<2部>10:50～11:55

**所** ①大路まちづくりセンター(大路西)

②笠縫東まちづくりセンター(集町)

**対** 市に住民票がある、4～10カ月児と保護者

**定** 各7組(先着順)

**申** 4月20日(火)10:00～、最新の情報を市ホームページ(二次元コード)で確認し、ネット予約システムから申し込み

※ネット環境が無い人はお問い合わせください



### 2 ツインズフレンズ「親子ふれあい遊び」

ふたご・みつごならではの妊娠・育児についての悩みや喜び、工夫などの情報交換をしましょう。気軽にご参加ください。

**日** 4月24日(土) 2部制

<1部>10:00～11:30

<2部>13:00～14:30

**所** ぽかぽかタウン

(さわやか保健センター3階)

**対** ふたご・みつごの家族か、ふたご・みつごを妊娠中の人とその家族

**申** 4月5日(月)～12日(月)の平日

9:00～16:00に、直接か電話で





**図書館(草津町)**

☎565-1818、FAX565-0903

●「子ども読書の日」記念 おはなし会  
おはなし、大型絵本など

🕒 4月24日(土) 14:30~15:00

👤 20人(先着順)

📅 4月7日(水)~

●絵本のひろば

野外でひろば読み

🕒 5月1日(土)

①14:00~14:30 ②14:45~15:15

③15:30~16:00

👤 各5組(先着順)

📅 4月21日(水)~

●野外おはなしのじかん

絵本の開き読み

🕒 5月8日(土) 14:30~14:45

👤 5組(先着順)

📌 雨天時は屋内で

📅 4月21日(水)~

●木曜おはなしのじかん

手あそび、絵本の開き読みなど

🕒 5月13日(木) 11:00~11:15

👤 5組(先着順)

📌 乳幼児とその保護者

📅 4月21日(水)~

**南草津図書館(野路一)**

☎567-0373、FAX567-2357

●「子ども読書の日」記念

①木曜おはなしのじかん

🕒 4月22日(木) 11:00~11:15

👤 5組程度(最大10人)(先着順)

📌 乳幼児とその保護者

📅 4月7日(水)~

②おはなしのじかん

🕒 4月24日(土) 14:30~14:45

👤 5組程度(最大10人)(先着順)

📅 4月7日(水)~

●おはなし会

🕒 5月8日(土) 11:00~11:30

👤 20人(先着順)

📅 4月21日(水)~

図書館行事の申し込みは、  
電話かファクス・窓口や、  
「ぼかぼかタウン」専用  
フォームから「図書館」  
と検索して申し込みを!



**ロクハGWふえあ2021**

楽しいイベントやロクハ探けん、  
積み木つみや、コマ回しのロクハ  
カップ競技、羊の毛刈り体験など

🕒 5月3日(月・祝)~5日(水・祝)

📌 詳しくは、市公園事務所・ロクハ公  
園ホームページ(<http://www.park-698.net/>)か、ロクハ荘ホームペー  
ジ(<http://www.rokuhasou.net/>)

📍 園事務所(追分七)

☎564-3838、FAX564-4152

**草津クリアホール貸館休止**

各設備の改修工事を行うため、貸  
館を休止します。

🕒 来年5月2日(月)~6月30日(木)

📌 工事に関すること:

生涯学習課(6階)

☎561-2428、FAX561-2488

施設利用に関すること:

草津クリアホール(野路六)

☎564-5815、FAX564-5851

**志那三郷の「藤」の鑑賞**

藤の鑑賞はできますが、毎年実施  
している全てのイベントは中止にな  
ります。

📍 三大神社、志那神社(いずれも志  
那町)、惣社神社(志那中町)

📍 商工観光労政課(4階)

☎561-2351、FAX561-2486

 **おすすめの本を紹介**

**のぶカンタービレ!**  
辻井いつ子 著 / アスコム

本書は、全盲のピアニスト  
である辻井伸行さんが、ショ  
パンコンクールに挑戦し、プ  
ロのピアニストになるまでの  
苦悩と葛藤を、母であるいつ  
子さんの視点で書かれたもの  
です。

息子を信じ、その才能をも  
信じぬく、母親としての切な  
る思いに、胸を打たれます。

お問い合わせは、  
図書館・南草津図書館へ

**男女共同参画センター  
「あい・ふらっと」  
オープニングイベント**

5月6日(木)にオープンするキラリ  
エ草津(大路二)内の男女共同参画セ  
ンターで、オープニングイベントを  
開催します。

詳しくは、市ホームページをご覧  
ください。

講演 「ジェンダー平等を進めるた  
めに~わきまえる男とわきま  
えない女~」

🕒 5月6日(木) 13:30~15:00

📍 キラリエ草津(大路二)

👤 50人(先着順)

📌 託児あり(先着順、4月22日(木)ま  
でに申込要)

📅 4月5日(月)~、直接か電話、ファ  
クス、Eメールで

📍 申・問 男女共同参画課(7階)

☎565-1550、FAX561-2489

**長束正家ゆかりの地と  
サンヤレ踊り**

【散策ルート】

JR草津駅改札口集合~(バス)~下  
物バス停~花摘寺~芦浦観音寺~印  
岐志呂神社~金乗寺~養国院~春日  
神社~阿弥陀寺(長束正家菩提寺)~  
ふれあい公園(十里)~JR栗東駅  
(約9km)

🕒 5月3日(月・祝) 9:30~15:30

※雨天決行(当日、7:00に警報  
が出たときは中止)

👤 30人(先着順)

¥ 500円 ※バス代350円別途要

📅 4月5日(月)~28日(水)(必着)に、  
開催日、参加者全員の住所・氏名、  
代表者の電話(ファクス)番号を  
書き、直接か往復はがき、ファ  
クス、Eメールで

📍 申・問 市観光物産協会

(4階、商工観光労政課内)

☎566-3219、FAX561-2486

✉ shoro@city.kusatsu.lg.jp



水生植物公園みずの森(下物町)

☎568-2332、FAX568-0955

●和紙ちぎり絵作品展

和紙をちぎる・剥ぐ・貼るといった手法で制作する絵画の展示

🕒 4月6日(火)～18日(日)  
9:00～17:00(最終日は16:00まで)

●お家でエコライフ!

段ボールコンポスト作り

段ボール箱を利用した生ごみ処理容器で、生ごみを堆肥にしてみよう

🕒 4月10日(土) 13:30～14:30

定 15人(先着順) ¥ 500円

申 4月6日(火) 9:00～

●ハンギングバスケット & コンテナ作品展

春を彩る力作が勢ぞろい。初心者向け「一鉢グランプリ」も開催

🕒 4月23日(金)～5月5日(水・祝)  
9:00～17:00(最終日は16:00まで)

●春のサボテン展

滋賀サボテンサークルによるサボテンや多肉植物の展示

🕒 4月30日(金)～5月2日(日)  
9:00～17:00(最終日は16:00まで)

●ゴールデンウィークフェスタ & 市民無料の日

クイズラリーや種団子作り、ミラクルフルーツ試食体験など

🕒 5月1日(土)～5日(水・祝)  
9:00～17:00



●春の山野草展

滋賀山草会による作品展示

🕒 5月4日(火・祝)、5日(水・祝)  
9:00～17:00(5日は16:00まで)

皆さんをお出迎えするたび!  
たび丸定期出演

4月出演予定

🕒 4日(日) 史跡草津宿本陣  
18日(日) 水生植物公園  
みずの森  
10:00～、11:00～、12:00～



なごみの郷(志那町)

☎568-4753、FAX568-4756

なごみ  
●753いきいき百歳体操

🕒 5月5日～26日の水曜日  
13:30～14:30

対 65歳以上  
定 15人(先着順)

他 登録要  
申 4月3日(土)～

●陶芸教室

🕒 5月15日(土) 9:30～16:00

定 10人(先着順)  
¥ 1,500円(粘土代別途要)

他 経験者向け  
申 4月3日(土)～、電話で

●清掃活動

なごみの郷周辺のゴミ拾いです♪  
参加者には温浴施設無料券進呈!

🕒 5月21日(金) 10:00～11:00

定 10人(先着順)  
申 4月3日(土)～

●習字教室

🕒 5月28日(金) 13:30～14:30

定 10人(先着順)  
¥ 100円

申 4月3日(土)～



長寿の郷ロクハ荘(追分七)

☎563-5021、FAX567-4269

●近江の伝統発酵食「鮎ずし」を学ぶ

鮎ずし作りの漬ける・食すを体験しよう

🕒 ① 4月11日(日) 10:00～12:00

② 7月3日(土)、4日(日)

9:00～12:00

③ 12月5日(日) 10:00～12:00

所 ①② 山田漁業協同組合漁村センター(北山田町)

③ ロクハ公園(追分七)

定 10人(先着順)

¥ 4,000円  
(4講座分、完成鮎ずし1匹付き)

他 講師:山田漁業協同組合

申 4月3日(土)～

市国際交流協会(KIFA)

(2階、まちづくり協働課内)

☎561-2322、FAX561-2482

●インタラクティブ・イングリッシュ

イギリス出身のデイビッド先生に便利なフレーズや文化の違いを学ぶ

🕒 5月10日～7月12日の月曜日  
(全10回)

① ベーシック 9:15～10:15

② チャレンジ 10:20～11:35

所 キラリエ草津(大路二)

定 各12人(先着順)

※申し込みはいずれかのみ

¥ ① 会員 6,500円、一般 9,500円

② 会員 9,000円、一般 12,000円

申 4月5日(月)～

草津川跡地公園 ai 彩ひろば(北山田町)

☎568-2941、FAX568-2949

●お子さま野菜づくり教室

タキイ種苗の野菜ソムリエから、春野菜の育て方を教えてもらいます

🕒 5月2日(日) 10:30～12:00

対 小学生とその保護者

定 10組(先着順)

¥ 500円

申 4月3日(土)～(事前申込要)

市スポーツ推進委員協議会

(6階、スポーツ保健課内)

☎561-2432、FAX561-2488

●第632回歩こう会

「野洲市ちよこつと登山・磨崖仏を見に行こう!」

🕒 5月9日(日) 8:35～14:00頃  
(8:15～受付)

所 JR草津駅～JR野洲駅～稲荷神社～福林寺跡磨崖仏～妙光寺山磨崖仏～観望峰東登山口～森林センター～御池～JR野洲駅(歩行距離約8km、やや健脚コース)

¥ 500円(交通費400円別途要)

他 中学生以下は保護者同伴。健康管理は各自で。当日、気象庁の天気予報で滋賀県南部の降水確率が70%以上のときや警報が出たときなどは中止



相談窓口のご案内 4月

秘密は厳守します。安心して相談してください。  
相談日以外にも、開所日に職員が相談に応じます。

- **法律(弁護士)市民相談**  
☎ 15日(木) 13:30~16:30(予約制、5日(月)~9日(金) 9:00~16:00、直接窓口へ)  
定 6人(先着順)
- **行政相談(国の事務に関する困りごと相談)**  
(行政相談委員) ☎ 7日(水)、19日(月) 9:30~12:00
- **行政書士相談(相続・遺言・成年後見など)**  
☎ 27日(火) 13:30~16:00(予約制、5日(月)~26日(月)) 定 5人(先着順)
- **「あなたの相談室」(弁護士相談)**  
(相続・離婚・交通事故・債務整理)  
☎ 20日(火) 15:00~19:00(予約制)  
問 市民相談室(1階)  
☎ 561-2329、FAX 561-2334  
※平日 9:00~16:30
- **人権に関する相談**  
(人権擁護委員) ☎ 平日の月曜日 9:00~12:00、13:00~16:00  
(弁護士) ☎ 27日(火) 13:30~16:30(予約制)  
問 人権センター(大路西)  
☎ 563-1660、FAX 563-7070
- **年金に関する相談**  
☎ 平日 8:30~17:15(月曜日は19:00まで)、10日(土) 9:30~16:00  
(予約制、☎ 0570-05-4890)  
問 日本年金機構 草津年金事務所(西渋川一)  
☎ 567-1311、FAX 562-9638

- **お金や就労、ひきこもりなど、福祉の総合相談窓口**  
問 人とくらしのサポートセンター(2階)  
☎ 561-6927、FAX 561-0180
- **就労を妨げるさまざまな要因をかかえている人の就労相談・支援**  
問 商工観光労政課(4階)  
☎ 561-2352、FAX 561-2486
- **消費者契約トラブルなどに関する相談**  
☎ 平日 9:00~16:30  
問 消費生活センター(1階)  
☎ 561-2353、FAX 561-2334
- **若者の就職相談窓口**  
☎ 平日 9:00~17:00(予約優先)  
対 15~49歳と家族  
問 滋賀県地域若者サポートステーション草津本所(西渋川一)  
☎ 563-0366、FAX 563-0368
- **DV相談、女性の総合相談**  
☎ 平日 9:00~12:00、13:00~16:00  
問 男女共同参画課(7階)  
☎ 565-1550、FAX 561-2489
- **保健師、助産師、保育士による妊娠、出産、子育て期に関する相談**  
問 子育て相談センター  
(さわやか保健センター 3階)  
☎ 561-2339、FAX 561-2491

- **家庭相談員による子どもと家庭の問題についての相談・支援**  
問 家庭児童相談室  
(さわやか保健センター 3階)  
☎ 561-2460、FAX 561-6780
- **少年に関する悩みの相談・支援など**  
☎ 平日 9:30~16:00  
※カウンセラー相談あり(予約制)  
問 少年センター(大路西)  
☎ 562-0594、FAX 567-0557
- **心身の発達に支援が必要な人とその家族の相談・支援**  
☎ 平日 8:30~17:15(予約制)  
問 発達支援センター(西渋川二)  
☎ 569-0353、FAX 566-5144
- **障害福祉に関する相談・支援**  
☎ 月~土曜日の 8:30~17:15  
(予約制) ※祝日は除く  
問 障害者福祉センター(西渋川二)  
☎ 569-0356、FAX 569-0354
- **高齢者に関すること**  
問 各地域包括支援センター  
(高穂) ☎ 561-8143、FAX 561-9524  
(草津) ☎ 561-8144、FAX 561-9525  
(老上) ☎ 561-8145、FAX 561-9526  
(玉川) ☎ 561-8146、FAX 561-9527  
(松原) ☎ 561-8147、FAX 561-9528  
(新堂) ☎ 568-4148、FAX 568-3529

随時相談

- **ひとり親相談** 問 子ども家庭課(さわやか保健センター 2階) ☎ 561-2364
- **不登校** 問 教育研究所・やまびこ教育相談室(青地町) ☎ 563-1270
- **健康相談(心の悩み、生活習慣病、栄養)** 問 健康増進課(2階) ☎ 561-2323
- **高齢者虐待の相談・通報窓口** 問 長寿いきがい課(1階) ☎ 561-2362
- **①暮らしの中でのさまざまな悩み・②心配ごと相談所**  
問 市社会福祉協議会(青地町) ① ☎ 562-0084 ② ☎ 566-1266
- **在住外国人のための相談所**  
問 まちづくり協働課(2階) ☎ 561-2337

--	--	--

広告欄

広告の内容などは、直接、広告主へ問い合わせてください

- **「広報くさつ」「市ホームページ」広告掲載**の問い合わせは、広報課(3階、☎ 561-2327、FAX 561-2483)  
◎ 広報くさつ 広告掲載料金: 1 枠 32,000円(約61,000部発行)  
◎ 市ホームページ 広告掲載料金: 1 枠・1 カ月 20,000円

みんなの掲示板

■要約筆記者養成講座

(パソコンコース)(全28回)

難聴者や聴覚障害者に話を文字にして伝える所県立聴覚障害者センター(大路二) 対18歳以上で、全講座を受講できる人 定20人(先着順) ¥3,670円 申開5月7日(金)までに、同センター(☎561・6111、FAX565・6101)

■くさねっくプログラム

「手作りおもちゃ工房」

身近な材料を使って鯉のぼりや木の車などを手作り ④4月29日(木)、30日(金)10時~15時 所草津川跡地公園 de愛ひろば(大路二) 対未就学児とその保護者 定10組(当日先着順) ¥300円~千円 間プレようちえんキアラ「あそびのひらけ」(☎090・9924・0966、FAX561・6111、E-mail syoshimi.kirara@ezweb.ne.jp)

詳しい内容などは、各自でお問い合わせください

水生物公園みずの森  
市民無料の日  
クーポン券  
5/4 (火・祝)  
9:00~17:00(入園は16:30まで)

●対象は市内在住の人です。この券1枚で1家族入れます ●この券を切り取って持ってきてください

〒525-0001 下物町1091  
☎568-2332、FAX568-0955

市民の声を市政に

- 市長への手紙  
市政やまちづくりについて、ご意見・ご提案をお送りください。
- 申 市役所や各地域まちづくりセンターなどに設置してある封筒か、市ホームページで
- こんにちは市長です  
協働のまちづくりのために活動している個人やグループと、市長が直接対話します。
- ④ 申込時に調整(個人は30分程度、団体は1時間程度)
- 対 18歳以上で、市内に在住か通勤・通学している人
- 他 ・初めての人を優先  
・個人的な相談や苦情、陳情などは対象外  
・対話の概要は、市ホームページで公開
- 申 直接、広報課に
- 間 広報課(3階) ☎561-2327、FAX561-2483

サークルなどのメンバー募集は  
いいことないかな?  
でんごんぼん

草津で活動するサークルなどの団体が行うイベントなどの情報を掲載し、町内回覧しています。詳しくは、お問い合わせを。

間 草津コミュニティ支援センター(西大路町) ☎・FAX563-0932(平日10:00~15:00)

草津警察署 安全伝言板

間 草津警察署(大路二) ☎563-0110 FAX563-0116

春の全国交通安全運動の実施

4月6日(火)~15日(木)の10日間、春の全国交通安全運動が展開されます。また、4月10日(土)は「交通事故死ゼロを目指す日」です。

【運動の重点】

- ①子どもと高齢者を始めとする歩行者の安全の確保
- ②自転車の安全利用の推進
- ③歩行者等の保護を始めとする安全運転意識の向上
- ④横断歩道利用者ファースト運動の推進(滋賀県重点)

滋賀県警察官募集

申 4月20日(火)まで 間 ☎0120-204-314  
詳しくは、滋賀県警察のホームページをご確認ください

草津署 えふえむ交番

ラジオでも安全安心の情報をお届け中!

- 放送日 第3・4月曜日 8:00~(第4回は再放送)
- 再放送 14:00~、24:00~

広告欄

広告の内容などは、直接、広告主へお問い合わせください



草津市役所: 〒525-8588  
滋賀県草津市草津三丁目3番30号  
編集発行: 草津市広報課

☎ (077) 563-1234 FAX (077) 561-2483  
(8:30~17:15) 外と休日には守備室 ☎ (077) 561-2499  
草津市ホームページ <http://www.city.kusatsu.shiga.jp/>

広報くさつは、市ホームページで公開しています。地域まちづくりセンターなどの市の公共施設や、JR草津駅・南草津駅・市内の滋賀銀行各支店、アル・プラザ草津、イオンスタイル草津にも置いてあります。



## Kusatsu Information

### いつでもどこでも「広報くさつ」



市ホームページ



ラジオえふえむ草津  
(FM78.5MHz)  
「声の広報」

### スマートフォン用アプリ



マチイロ



SideBooks  
(ちいき本棚)



市の花  
アオバナ



市の木  
キンモクセイ

2月28日現在(対前月比)

- 人口135,945人(+29)
- 世帯数60,391世帯(+38)
- 男68,285人(+18)
- 女67,660人(+11)

### 市公式ソーシャルメディア!



イベントや市政情報、  
窓口の混雑状況、  
災害時の緊急情報などを配信!



### くさつチャンネル

さまざまな動画を配信。  
びわ湖放送(BBC)で放送されて  
いる草津スケッチもこちらから!

