



山田こども園(南山田町)の子どもたちが、元大相撲力士(元十両大岳関)の横江英樹さんを講師に、素足で相撲体操や四股踏み、東西に分かれて取組にも挑戦しました。体幹や足腰の筋力などを鍛えたり、相手と向き合う礼儀作法を身に付けたりしながら、周りの友だちへの思いやりの気持ちを育てていきます。

特集1

産後のサポートを
応援します

特集2

マイナンバーカードの
申請をしませんか

特集3

女性の活躍・
男性の家庭生活の参画を
応援します！



草津市は誰もが健康で
幸せになれるまちを
めざしています。

産後のサポートを応援します

市では、妊娠・出産・子育てにおける切れ目のない支援として、産後のお母さん・お父さんの育児不安を解消するために、地域で安心して子育てができるよう産後ケア事業を実施しています。

妊娠期から産後のお母さんの体調や子育てについて、心配や不安のある人は、子育て相談センターで保健師・助産師・保育士などが相談を受けていますので、気軽に相談してください。状況に応じて、別室で相談を受けたり、訪問や電話、オンラインなどでの相談も受けています。

問 子育て相談センター(さわやか保健センター3階)

☎561-2339、FAX561-2491

✉soudan-kosodate@city.kusatsu.lg.jp



産後ケアの
宿泊サービス・訪問サービス
をご利用ください!

地域みんなで

子育てを応援しよう!

どんな人が対象者となりますか?

市に住民登録がある産後4カ月未満の女性と赤ちゃん*で、家族などから十分な家事・育児の援助が受けられない①心身の不調があるか、②育児不安がある人。ただし、治療のため入院が必要な場合は除きます。

*早産児や低出生体重児の場合は、出産予定日を基準にした修正月齢、流産死産も含む

どんなケアを受けることができるの?

母の健康面や生活面の相談、乳房に関する相談や指導を行っています。また、育児に関する相談など、子育ての不安を解消します。

利用するには どうしたらいいですか

利用には申請が必要です。まずは子育て相談センターに相談してください。

利用料金は?

- 宿泊サービス 1泊2日 9,600円
(医療機関に入室して24時間以内)
- 訪問サービス 1回 2,100円(90分程度)
市民税非課税世帯、生活保護世帯は自己負担はありません。ただし、利用申込時に免除申請書の提出が必要です(利用後の申請はできません)。*利用開始3日前の12:00以降のキャンセルは、利用料がかかります

何回も利用できますか?

利用回数は、宿泊サービス、訪問サービスを合わせて7日(回)以内です。

利用者の声

- ゆっくり寝れて休養が取れました。
- いつでも相談できる助産師さんがいてくれて、とても心強かったです。
- 育児や授乳のことを相談できて、不安が解消されました。



マイナンバーカードの申請をしませんか

7月以降、マイナンバーカードを持っていない人^{*}を対象に、地方公共団体情報システム機構からカードの申請書が順次郵送されています。この機会にマイナンバーカードを申請してみませんか。
※75歳以上の人や、今年に入ってから出生や国外から転入した人、中長期在留者などは対象外です

問【カードの申請について】マイナンバー総合フリーダイヤル ☎0120-95-0178

【カードの受け取りについて】市民課(1階) ☎561-2344、FAX561-2492

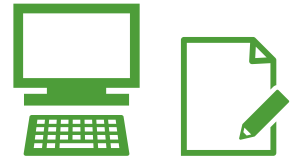

マイナンバーカードの申請方法・受け取り

携帯ショップでも申請手続きのサポートを行っています！

●スマートフォンでオンライン申請

- ①スマートフォンで顔写真を撮影
- ②申請書にある「オンライン申請用二次元コード」をスマートフォンで読み取り、手続きを進める



マイナンバーPRキャラクター
マイナちゃん

●郵送で申請

- ①申請書に必要な事項を記入
- ②顔写真を貼り付ける
- ③同封している返信用封筒に入れて郵送



申請方法について詳しくはこちら

●マイナンバーカードの受け取り

申請から1カ月程度で、カードが出来上がります。通知書が届いたら、事前に受け取り予約をして、市民課窓口(1階)に来てください。

マイナンバーカードは安全です！

表

●なりすまはできません

顔写真入りのため、対面での悪用は困難です

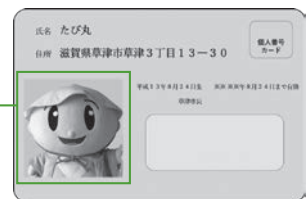

裏

●マイナンバーを見られても個人情報は盗まれません

マイナンバーを利用するには、本人確認が必要なため、悪用は困難です

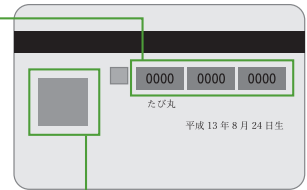

●オンラインの利用には、マイナンバーは使われません。プライバシー性の高い情報は入っていません

ICチップ部分には、税や年金などの個人情報は入っていません

マイナンバーカードでできること

●証明書コンビニ交付サービスの利用

住民票や印鑑登録証明書などの各種証明書が、コンビニなどの専用端末から取得できます。



窓口よりも100円お得！詳しくはこちら

●電子申請サービスの利用

税務署の^{イータックス}e-Taxや本市の転出届などの電子申請サービスを利用することができます。

●本人確認書類としての利用

マイナンバーカードは、公的な本人確認書類になります。

「マイナポイント第2弾」の申し込み、付与が始まっています

好きなキャッシュレス決済^{*}サービスで使えるマイナポイント(最大20,000円相当)がもらえます。詳しくは、総務省のマイナポイント事業ホームページをご覧ください。

※現金を使わずに、支払いを済ませる方法

申し込みには、9月末までにマイナンバーカードを申請する必要があります



問【マイナポイント事業について】

マイナンバー総合フリーダイヤル ☎0120-95-0178

【マイナポイント申し込みの支援について】

経営戦略課(7階) ☎561-2326、FAX561-2489



女性の活躍・男性の家庭生活の参画を 応援します！

女性の社会での活躍を支援するため、起業や自身の目標に向かって挑戦する女性、 経済的に自立したい、働きたい女性や、男性の家庭生活の参画を応援します。

☎ 男女共同参画センター（大路二、キラリエ草津内） ☎565-1550、☎565-1518、✉danjo@city.kusatsu.lg.jp

01 第8期 輝☆業塾 受講者募集

女性の社会での活躍を支援するため起業を中心に、新しいことに一歩踏み出し、挑戦する女性のための塾として、毎年、草津市版起業塾（輝☆業塾）を実施しています。

📅 9月6日～11月1日の火曜日（全7回（プレゼン講座も 予定））9:15～12:30（変動あり）

📍 キラリエ草津（大路二）

🎯 起業や自身の目標に向かってチャレンジする女性

👤 定 12人程度（選考） 料 無料 他 託児あり（各開催日の2週間前までに申込要）

📄 申 8月8日（月）12:00まで（必着）に、申込書を書き、担当課に直接か郵送、ファクス、Eメールで



02 『輝☆業塾』 卒塾生インタビュー



谷川千紘さんと、 夫の正裕さんに聞きました

令和3年度 受講 第7期生



令和3年度 受講 第7期生

中谷暢子さんに 聞きました

❶ 輝☆業塾に入って、何かご自身に変化はありましたか？

千紘さん 「できるか・できないか」ではなく「やってみたいかどうか！」の気持ちを大切に、経験がないことも前向きに取り組めるようになりました。

❷ 育児休業を取得されたとのことですが、きっかけは何でしたか？

正裕さん 互いの両親も遠方で、夫婦でどう家庭を回していくかと考える中、第三子が産まれた年から会社で育休取得が促進されていたこともあり、流れに乗じて取得することができました。

❸ 育児休業を取得した正裕さんに変化はありましたか？

千紘さん 育児に対する参画意識が高まったと思います。以前は、共働きでありながら、上の子の世話はほとんど私が担っていましたが、取得後は「大変だったでしょ？」「ご飯の用意しておいたよ」などの声掛けが増えたことはうれしい変化でした。

❹ 育児休業取得で感じたことや気付いたことはありますか？

正裕さん 上の2人の時は、家族が増えた分、経済的な面で家族を支える意識があり、夜中に子どもの世話をする経験はありませんでした。育休中は、子どもたちの世話だけでなく、夜中に何回も起き、昼夜逆転になる身体的負担もあり、育児の大変さに気付かされました。

正裕さんから皆さんへ

育休の取得には、事前に夫婦の意思疎通がとても大切です。私は、休業期間を短くし、その後は定時退社・テレワークを増やす選択をしました。

❶ 輝☆業塾に入ったきっかけは何ですか？

この塾の新聞記事を見た夫の母が、紹介してくれました。一人で起業したばかりで、つながりや刺激を受けたいと、参加しました。

❷ 輝☆業塾に入って、ご自身の起業の取り組みに変化はありましたか？

体の不自由な高齢者や産前産後といった女性を対象に訪問美容をしています。同種の仲間や多くの人と出会えるきっかけになり、一人ではできないことに挑戦する勇気をもらっています。

❸ 輝☆業塾に関心がある人に一言お願いします。

これから起業しようという同じスタートラインにいる人たちがいるので、一緒に頑張れます！迷っている人はぜひ一歩踏み出してほしいです！

03 育児・介護休業法が改正されました

4月から育児・介護休業法の改正が3段階で施行されます。「産後パパ育休」制度が新設されるとともに、男女ともに育児休業を取りやすくなります。これを機会に働き方の見直しや、家事や育児、介護などの家庭生活への参画について考えてみませんか。詳しくは、厚生労働省のホームページをご覧ください。

令和4年
4月から
スタート
しています



令和4年
10月から



令和5年
4月から

- 取得しやすい雇用環境の整備、妊娠・出産(本人か配偶者)の申し出た人に対する、個別の周知・意向確認が事業主に義務付けられました。
- 育児・介護休業の、パートなど有期雇用の労働者に対する「勤続1年以上」の取得要件が撤廃されました。

- 「産後パパ育休」(出生時育児休業)が創設されます。
- 1歳までの育児休業の分割取得が可能に、1歳以降の育児休業の開始日が柔軟化されます。

- 育児休業の取得状況が年1回公表することが義務付けられます(従業員1,000人超事業主のみ)。



厚生労働省の
ホームページは
こちらから

令和4年4月から、事業主は育児休業をとりやすい雇用環境の整備や、休業の取得意向の確認が義務付けられています



画: なぎねす

04 滋賀県女性活躍推進企業

女性活躍推進企業とは

滋賀県内の女性活躍推進に取り組む企業などを、その実績に応じて認証する「滋賀県女性活躍推進企業認証制度」に基づいて認証された企業・団体です。



岡安ゴム株式会社さんに聞きました

- ◎ 育児・介護休業を取得しやすい環境整備や工夫があれば教えてください。

弊社は平均年齢が低いため、各部署の責任者も子育て期ということもあり、責任者自らが積極的に育児休業を取得するとともに、部下や後輩にも勧めています。また、業務に支障が出ないように、以前より部署異動を積極的に進めており、休業中の業務を助け合える体制も整えています。



岡安ゴム株式会社(山寺町)



従業員の
家族も一緒に
バーベキュー会を
楽しみました!



2,000円で3,000円分使える!

草津市 応援チケット 2022

がんばる地元のお店にエールを

参加店舗 大募集!

8/1月～8/10

[必着]
水

参加店舗募集期間

※以後随時募集。説明会への参加が必須となります
※上記期間に参加表明した店舗についてはチラシなどへの店舗名掲載を予定

参加 無料

草津市の飲食業
小売業・
サービス業対象

※一部対象外の
業種があります

草津市 応援チケット 2022 って?

お客様にもお店側にもお得なチケットです!



市民限定で使える!
チケットを買ったお店の
サービス・商品
3,000円分
(1冊500円券×6枚)が
2,000円で
購入できる

草津のお店をお得に応援できるチケットです

事業実施期間 (予定)

チケット販売: 9月1日(木)～12月31日(土)
使用可能期間: 10月1日(土)～12月31日(土)

お店の人へ

お店で3,000円分のチケットを2,000円で販売し、
プレミアム分の1,000円*は申請後、**市がお支払い**
します!(上限:1店舗30万円(300冊))

※一冊全て使った場合の金額。利用されたチケットのプレミアム分のみ
市が支払います



参加申し込みには説明会への参加が必要になります。
詳しくは、事業専用ウェブサイトをご覧ください。
※対象外の業種や、コロナ対策の実施などの要件があります



詳しくは
こちら

問 商工観光労政課(4階)
☎561-2351、FAX561-2486

お店側はココがお得!

事前買取の必要なし!すぐに始められます

- ✓ チケットは**無料**で市が準備
事前の買取の必要はありません。
- ✓ 市のPR&お得感から**来店**の動機に繋がる
市が事業のPRをするので広告費用は一切かかりません。
- ✓ チケットの売上金で**現金**が**即確保**できる
現金を経営維持費に。
プレミアム分の換金はひと月毎に申請できます。
- ✓ チケットを持ったお客様の**追加消費**が期待できる
「お得だし、もうちょっと買っていいかな」を促進します。
- ✓ チケットを買ったお客様の**次回**の**来店**が期待できる
チケットは500円券×6枚。
何度も来店しやすくなります。

CAUTION!!

チケットは販売された店舗でのみ使用可能です
販売対象は草津市民限定です

新型コロナウイルスワクチン接種

3回目接種がまだの人へ

申・問 市専用コールセンター ☎598-0932 (9:00~17:00 ※土・日曜日、祝日を含む)



● 集団接種・地域の医療機関での3回目接種を検討ください

新規感染者数が全国的に増えています。時間の経過とともに、初回免疫(1・2回目接種)のオミクロン株感染に対する、感染や発症の予防効果は著しく低下することに加え、夏休み期間には接触の増加などが予想されることから、今後も感染者数の増加が見込まれます。



3回目接種をすることで、オミクロン株感染に対する、感染や発症、入院の予防効果が回復します。3回目接種の対象になるのは、2回目のワクチン接種終了から5カ月以上経過した12歳以上の人です。

本市の接種体制	使用ワクチン
集団接種(エイスクエアSARA北館2階)	モデルナ社(18歳以上)
地域の医療機関	ファイザー社(12歳以上)

主な副反応はおおむね、1・2回目と同様の症状が、同じくらいか少し高い頻度で現れると報告されています。接種は強制ではありません。ワクチンの効果とリスクを理解した上で、自身で検討ください。



● 4回目接種の対象者が追加されました

医療従事者、高齢者施設などの従事者が、4回目接種の対象になりました。詳しくは、市ホームページをご覧ください。



問 新型コロナウイルスワクチン対策室(2階) ☎561-0184、FAX561-2482

広がれ! はっぴー・ぼうさい 第17回

問 危機管理課(1階)

☎561-2325、FAX561-6852

草津の防災力、どんどん高めていきましょう

関西大学 社会安全学部 近藤ゼミ

2022年6月から「線状降水帯」に関する情報(顕著な大雨に関する気象情報)の中身が変わりました。改めて何がどうなったのか、確認しておきましょう。まず線状降水帯とは、次々と発生する発達した雨雲が列をなした積乱雲群によって、数時間にわたってほぼ同じ場所を通過または停滞する、線状に伸びた長さ50~300km程度、幅20~50km程度の雨域のことです。その場所では顕著な大雨が発生し、毎年のように大きな被害が発生しています。

そこで2021年度から、線状降水帯が発生した場所を伝える情報が気象庁から発出されるようになりました。端的にいうと、これは「実況」でした。しかし「実況」を聞かされても、該当する場所では避難行動が間に合いません。そこで「実況」に「予測」が加わったのです。まずは「九州北部」など大まかな地域を対象に、半日前から6時間前までに情報提供されます。例えば、深夜や未明の状況を日中のうちに

予想ができると、明るいうちに避難することが可能になります。

これは、ものすごい技術革新ですよ。ところで、もう一つ、気象庁が丁寧に説明していたことを思い出してください。この情報の「精度」に関する説明です。情報が出ない中で線状降水帯が発生する、いわゆる“見逃し”は3回に2回程度あり、“的中率”も全国で2回に1回程度、地方単位では4回に1回程度に留まるということでした。

多少、心もとなくとも「人的被害を無くしたい!」との思いから、この「線状降水帯」の情報が実装化されることになったのです。皆さんも、ぜひこの思いを共有していただくと良いですね。せっかく入手したこの情報を、みんなで賢く生かしていきましょう。

Happy BOUSAI

ラジオえふえむ草津 (FM78.5MHz)
第1・3火曜日12:00~

問 人権センター(大津二、キラリエ草津内)
☎563-1177、FAX563-7070

差別のない明るいまちに 戦争について子どもとどう話すか

コラム
COLUMN

8月6日(土)の「広島平和記念日」や、9日(火)の「ながさき平和の日」、15日(月)の「終戦の日」と、戦争についての話題がテレビなどのメディアで取り上げられる機会が多くなってきます。

特に今年は、2月に始まったロシアによるウクライナ侵攻により、がれきと化した建物、武装した兵士の姿、家族と離れて避難をしている市民の声など、厳しい軍事侵攻の現実を見聞きすることで「戦争」について、より一層危機感を伴って考えるようになったのではないのでしょうか。これは、子どもたちも同様です。例えば、

話し合いで
解決するのは
無理なの？



悪い人が
いるの？

といった問い掛けが家庭内や学校の学習場面でみられます。皆さんは、このような子どもからの問い掛けに、どのように答えますか？

子どもと話すポイント

子どもの問い掛けによっては、戸惑ったり、どのように話したら良いか分からなかったりする人もあるかもしれません。国際NGO「セーブ・ザ・チルドレン」のホームページでは、子どもと戦争について話す時に、

- ① 子どもが「話したい」と思っている時に時間を作り、話を聞く。
 - ② 子どもに合わせて話をする。
 - ③ 子どもへの気持ちを受け止める。
 - ④ 世界中の大人が問題を解決するために、懸命に努力していることを伝え、安心を促す。
 - ⑤ 現実的な手助けをする(子どもの「助けてほしい」という気持ちを応援する)。
- といったポイントを示しています。
- 子どもたちは、この現状を不安や怒り、無力感や矛盾などが入り混じったなかで率直に捉えています。

す。このNGOの提言からも、まずはしっかりと子どもの思いを受け止め、一緒に考えていくといった、真摯に向き合う大人の姿勢が大切だと感じました。

この現状と向き合うわたしは

子どもと話をする「わたし」は、この現状をどのように受けとめているのでしょうか。「国土」の「特別な状況」で起こっていることと捉えるのではなく、戦争で命を落とした、たくさんの人々の一人ひとりに、「わたし」と同じように日常の暮らしがあったこと、大切な家族や友人がいたこと、夢や幸せに生きたいという願いがあったことを想像し「自分と重ねる」ということの積み重ねが、戦争のない平和な世の中を実現するために「わたし」ができることなのではないでしょうか。

皆さんもぜひ、子どもたちや身近な人と、戦争や平和について一緒に話す時間を大切にしてください。

原爆死没者の慰霊と平和の祈り

昭和20年8月6日午前8時15分に広島、9日午前11時2分に長崎へ、原子爆弾が投下されました。亡くなった人のご冥福と恒久平和を祈念し、それぞれの時刻に、1分間の黙とうをお願いします。

問 人権政策課(6階) ☎561-2335、FAX561-2488



はしかわ市長の **だいすき!くさつ**



夏に草津を 楽しもう

今年の夏は特に暑さが厳しく、少し動けば汗をかいてしまうほどです。お風呂で汗を流すのが心地好い、1日の「褒美のよう」に感じる今日この頃です。

さて、皆様はこの夏をどのようにお過ごしでしょうか。草津市内には、歴史や自然が楽しめる名所があります。暑い日が続きますが、少し時間を作って、お出かけいただければと思います。

草津は全国で唯一、江戸時代の主要な五街道のうちの東海道と中山道が分岐・合流する宿場町として栄えてきた歴史があります。

JR草津駅東口から徒歩10分で、全国で現存する本陣の中では最大級の規模を誇る「国指定史跡 草津宿本陣」があります。靴を脱いで中に入ると、江戸時代にタイムスリップ。長い豊廊下や、上段の間は立派な造りになっており、さながら今でいう五つ星の高級ホテルです。VIPが宿泊することから、旅の疲れを癒す様々な工夫がなされており、お客様を第一と考えるおもてなしの原点を感じることが出来ます。

そこから徒歩3分の「草津宿街道交流館」には、かつての草津宿のまちなみや旅籠を再現した模型もあり、子どもから大人まで江戸時代を堪能できます。今年、「うばがもちや」当主収集のコレクションから、江戸時代の旅や街道に関する資料の展示を8月28日(日)まで

開催します。

また、琵琶湖の烏丸エリアには、「琵琶湖博物館」があり、トンネル水槽ではまるで琵琶湖の底にいるような体験ができ、空中遊歩道の樹冠トレイルでは、琵琶湖が一望できます。水辺の生き物の観察会や昆虫の標本作りなども開催されますので、親子で楽しめると思います。

「水生植物公園みずの森」では、「水草と水生生物」をテーマに水草展を開催します。今まで知らなかった水草ワールドをお楽しみください(詳しくは、21ページをご覧ください)。

「道の駅草津」では、新鮮な農産物やお土産の購入ができますし、「水生植物公園みずの森」のハスソフトと「道の駅草津」のおおばなソフトの食べ比べも夏の思い出になりそうです。

まだまだ暑い日が続きます。こまめな水分補給を行うなど、熱中症にも十分気を付けていただき、必要な感染症対策を行いながら、今年の夏を元気で楽しくお過ごしください。

各施設での入館料などについては、ホームページで確認をお願いします。

新型コロナウイルス感染症については、市ではワクチンの4回目接種を実施しています。接種券をお送りしていますので、重症化予防のためにも、前向きな接種を検討いただきますようお願いいたします。

令和4年度住民税非課税世帯等に対する臨時特別給付金の受付を開始しました



コロナ禍の「原油価格・物価高騰等総合緊急対策」として、真に生活に困っている人への支援措置を強化し、速やかに生活・暮らしの支援を受けられるよう、令和4年度住民税非課税世帯等に対して1世帯当たり10万円を給付します。

対 ①令和4年度住民税均等割非課税世帯

基準日(令和4年6月1日)に草津市に住民登録があり、世帯全員の令和4年度分の住民税均等割が非課税である世帯

②家計急変世帯

新型コロナウイルス感染症の影響を受けて令和4年1月以降に家計が急変し、①の世帯と同様の事情があると認められる世帯

①②ともに次の場合は対象外となります

- ・住民税が課税されている者の扶養親族等のみからなる世帯
- ・既に令和3年度住民税非課税世帯に対する臨時特別給付金を受給した世帯

申 ①10月19日(水)まで(消印有効)(発送日から3カ月以内)

市から支給要件に該当する可能性がある世帯に向けて、7月19日から順次「確認書」か「申請書」を送付しています。必要事項を書き、返送してください

②9月30日(金)まで(消印有効)

窓口か郵送で申請してください。申請書は窓口か市ホームページから取得できます

※新型コロナウイルス感染症対策として、窓口での相談は予約制です。担当課に電話で予約をお願いします

申・問 人とくらしのサポートセンター(1階)(臨時特別給付金担当) ☎561-0189、FAX561-0180



屋外スピーカーで 情報伝達試験を 行います

非常時に備え、Jアラートを
用いて情報伝達試験を行います。

Jアラート (全国瞬時警報システム)

地震・津波や武力攻撃などの
緊急情報を、国から人工
衛星などを通じて伝えるシ
ステム

🕒 8月10日(水) 11:00ごろ
(予告放送 8:45ごろ)

- 他 ・コミュニティFMラジオ
「えふえむ草津(78.5 MHz)」
でも、試験放送が流れ
ます
- ・屋外スピーカーから情報
が聞き取れなかったと
きは、電話自動応答シス
テム(☎0120-119-932)で
情報確認ができます

📍 危機管理課(1階)
☎561-2325、FAX561-6852

くさつシェイクアウト

市で一斉に、シェ
イクアウト訓練を行
います。詳しくは、
市ホームページをご覧ください。



🕒 9月1日(木) 9:45(予告放送)
10:00(本放送、約1分間)

📍 自宅や学校、職場など

- 他 屋外スピーカーからの情報や、
えふえむ草津からの訓練放
送を合図に行います。参加
人数を把握するため、参加
登録をお願いします。詳し
くは、お問い合わせください



📍 危機管理課(1階)
☎561-2325、FAX561-6852

6月定例市議会



6月6日に開会し、市長が提出した14議案を原案どおり可決等しました。
また、議員が提出した条例案1件、意見書案1件を可決、請願1件を
不採択として、6月27日に閉会しました。主な議案は次のとおりです。

《市長が提出したもの》

補正予算 = 令和4年度草津市一般会計補正予算(第1号)など

条例案件 = 草津市税条例等の一部を改正する条例案など

一般議案 = 土地区画整理事業の実施に伴う町および字の区域および名
称の変更につき議決を求めることについてなど

《議員が提出したもの》

条 例 = 草津市議会基本条例の一部を改正する条例案

意 見 書 = 草津市における交番の増設および警察官の増員に係る意見書案

請 願 = 離婚時の養育計画書作成、親子の継続的関わりに関する請願

📍 総務課(3階) ☎561-2301、FAX561-2483

議事庶務課(3階) ☎561-2413、FAX561-2485

小学4～6年生対象 子ども医療費助成制度の申請のご案内

📍 申・問 保険年金課(1階) ☎561-6975、FAX561-2480



子ども医療費助成制度拡大に伴い、保険診療の一部負担
金(3割)の全部か、一部を助成します。助成を受けるには
受給券が必要です(申請要)。8月中旬に、対象者と保護者に受給券
の交付申請書類を送付します。詳しくは、市ホームページをご確認
ください。

入院	自己負担金無し
通院	医療機関ごとに月500円まで ・同一病院でも歯科は別 ・院外調剤薬局は自己負担金無し

📍 対 市に住民票がある小学4～6年生(今年度中に10～12歳になる人)
ただし、生活保護を受けている人、他の福祉医療費助成(障害者、
ひとり親家庭)を受けている人は対象外

📍 他 ・小学1～3年生には、有効期限を小学6年生まで延長した受給
券を、10月以降に送付します(申請不要)

- ・受給券は県内のみ有効です
- ・県外受診をした場合は、領収書など
を持参し、保険年金課へ申請すると、
後日払い戻しをします
- ・中学生は、引き続き入院医療費のみ
助成します。受給券はありません。
領収書などを持参し、保険年金課へ
申請すると、後日払い戻しをします

📍 申 申請書類が届いた人は、9月9日(金)ま
で(必着)に、必要事項を書き、子ども
の健康保険証の写しを添えて、同封の
返信用封筒で郵送してください(受給
券は9月中に送付)

滋賀県内のみ有効	
(福)福祉医療費受給券(子ども医療)	
番号	40259061
受給者 番号	*****
居 住 地	〒525-8588 草津市草津三丁目13番30号
姓 名	草津 太郎
性	男
生 年 月 日	平成24年10月15日
有 効 期 間	令和4年10月1日から 令和7年3月31日まで
発行 機 関 の 長 及 び 印	滋賀県草津市長 印
交 付 日	令和4年10月1日
自 ら 負 担 金 額	無
備 考	有: 1診報酬額超過額500円 (ただし、調剤報酬超過額には適用しない)
草津市役所 TEL 077-963-1234	

受給券の見本(オレンジ色)

ひとり親家庭にコンサートチケットをプレゼント

文化ホールで上演するコンサート、ミュージカル、伝統芸能に招待します。家族で素晴らしい芸術を鑑賞しませんか。詳しくは、市ホームページをご覧ください。

対 市内在住のひとり親家庭の子ども(平成16年4月2日以降に生まれた子、複数可)とその保護者(1人まで)

定 30組程度(抽選)

申 8月31日(水)までに、担当課に直接か電話、Eメールで(抽選結果は9月16日(金)までにお知らせ)



申・問 生涯学習課(6階)

☎561-2428、FAX561-2488



国民年金 付加年金制度



国民年金の保険料は定額ですが、この他に月額400円を納めると、老齢基礎年金に、付加年金が上乗せされ、将来受け取る年金の額を増やすことができます。付加年金の年金額は、「200円×付加保険料納付月数」です。

対 農業や自営業などの国民年金の第1号被保険者(国民年金基金に加入中の人を除く)

他 付加保険料の納付は、申込月から

申・問 日本年金機構 草津年金事務

国民年金課(西渋川一)

☎567-2220、FAX562-9638

保険年金課(1階)

☎561-2367、FAX561-2480

現況届・所得状況届の 手続きをお忘れなく 児童扶養手当 特別児童扶養手当



手当を受給している人(所得制限で全部停止の人も含む)は、窓口で手続きをしてください。

●児童扶養手当 7月末に通知

申 8月の平日 8:30~17:15

【臨時受付】

・8月7日(日) 8:30~17:15

・8月8日(月)~10日(水)、12日(金)、15日(月)

各 8:30~19:00

●特別児童扶養手当 8月上旬に通知

申 8月12日(金)~9月12日(月)の平日

申・問 子ども家庭・若者課

(さわやか保健センター2階)

☎561-2364、FAX561-6780

幼稚園・認定こども園 (教育認定)説明会

来年度の園児募集に向けて、見学と教育方針の説明を行います。詳しい日程や問い合わせ先については、8月1日(月)から、市ホームページでお知らせします。

他 ・参加希望者は当日、直接、各施設へお越しください

・園児募集について、私立幼稚園・認定こども園は広報くさつ9月号、市立の各施設は10月号でお知らせします

問 幼児課(さわやか保健センター2階)

☎561-2365、FAX561-6780



忘れずに納めましょう

市・県民税(2期)
国民健康保険税(3期)
納期限(口座振替日)
8月31日(水)

- ・納付には口座振替が便利です
- ・コンビニやスマホ※、金融機関でも納付できます
- ※一部の税、納付書を除く
- ・納期限を過ぎると延滞金が発生します

納付書を紛失したときはご連絡ください。再発行します。

問 納税課(1階)

☎561-2311、FAX561-2479

第11回特別弔慰金の支給

戦没者の死亡当時の遺族で、令和2年4月1日時点、公務扶助料や遺族年金などを受ける人がいない場合、次の早い順位の遺族1人に支給します。

【順位】

①弔慰金の受給権者

②戦没者などの子

③戦没者などの①父母②孫③祖父母④兄弟姉妹

※戦没者などと生計や氏が同じなどの要件で優先順位あり

④1~3以外の遺族で、戦没者などの死亡時まで、引き続き1年以上生計が同じ3親等内の親族

●支給内容 額面25万円、5年償還の記名国債

申 請求期間 来年3月31日(金)まで

※請求期限を過ぎると、第11回特別弔慰金を受ける権利が無くなりますので、早めに請求してください

申・問 人とくらしのサポートセンター(2階)

☎561-6927、FAX561-0180

下水道 排水設備工事責任 技術者試験



- 🕒 11月15日(火) 14:00~16:00
- 📍 ピアザ淡海(大津市)
- 📅 8月17日(水)~31日(水)の平日
9:00~17:00に、申込書を書き、
給排水課に直接
- 📝 申・問 給排水課(2階)
☎561-2443、FAX561-2481
- 📞 問(公財)県建設技術センター(野路六)
☎565-0216、FAX565-0108

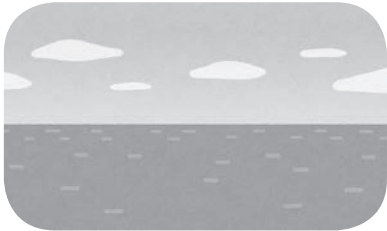

8月は食品衛生 月間です

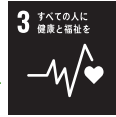

食中毒の発生を防ぐため、食品の取り扱いに注意しましょう。

●食中毒予防の3原則

- **菌をつけない**
こまめに手を洗いましょう
- **菌をふやさない**
調理後の食品は早めに食べ、
冷蔵庫内であっても、長期保存は避けましょう
- **菌をやっつける**
食品は十分に加熱し、調理器具
はこまめに消毒しましょう

- 📞 健康増進課(2階)
☎561-2323、FAX561-2482



国スポ・障スポ 草津市準備委員会 公式SNS開設!

2025年に滋賀県で開催する「わたしが輝く国スポ・障スポ」に向けて、市準備委員会のInstagramとTwitter公式ページを開設しました。両大会をはじめ、イベントや展示などあらゆる情報を発信していきますので、フォローや応援をよろしくお祈いします!

- 📞 スポーツ大会推進室(6階)
☎561-6896、FAX561-2488

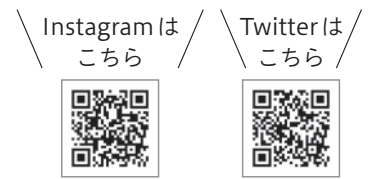

「子どもの人権110番」強化週間 一人で悩まず相談してみませんか?

いじめや不登校、虐待など、子どもの人権に関わる相談に、電話で応じます。

- 🕒 8月26日(金)~9月1日(木) 8:30~19:00
※土・日曜日 10:00~17:00

- 📞 大津地方法務局(大津市) ☎522-4673、FAX522-5317
人権センター(大津二、キラリエ草津内) 相談専用電話 ☎563-1660
人権政策課(6階) ☎561-2335、FAX561-2488



市役所本庁 8月15日(月)、16日(火)に夏季集中休暇を実施します

節電・省エネルギーの推進のため、最小限の職員で業務を行います。なお、本庁以外の各施設と次の窓口は通常どおりです。(閉庁日や閉館日は施設により異なりますのでご注意ください)

1階	市民課、税務課、環境政策課、障害福祉課、介護保険課、保険年金課、会計課
2階	水道お客様センター
さわやか保健センター 2階	子ども家庭・若者課
さわやか保健センター 3階	子育て相談センター、家庭児童相談室
6階	学校教育課

- 📞 職員課(7階) ☎561-2314、FAX561-2490

農業委員会の新役員

7月11日に農業委員会の新しい役員が決まりました。任期は7月20日から1年間です。

農業委員会役員 (敬称略)

役職名	氏名(ところ)
会長	中野隆史 (野路町)
副会長	山元泰宏 (追分南六)
農地利用最適化 推進委員会委員長	三澤茂 (御倉町)
農地利用最適化 推進委員会副委員長	中川正平 (下笠町)

※氏名は常用漢字などに変更して掲載しています。ご了承ください

- 📞 農業委員会事務局(4階)
☎561-2415、FAX561-2486

第60回
ふるさと
草津俳句会

兼題句 兼題「柿の花」

特選

辞書引いて単語唱えて柿の花
板倉有紗(草津市)

入選

実になるよ聞こえてくるよ柿の花
三谷千代美(草津市)

柿の花夫の生家はダムの底
別役昌子(大津市)

趣味の合ふ三人姉妹柿の花
多賀信子(草津市)

自由句

特選

古傷やじわじわ痛む梅の雨
山本洋一郎(草津市)

入選

少年の薄化粧する祇園祭
葛城巖(栗東市)

国宝の御寺に通じる青もみじ
福井節子(草津市)

貸出本待てず読む子ら雲の峰
高井珠佐(草津市)

俳諧の祖「山崎宗鑑」生誕の地にちなみ、年4回開催しています。応募のあった153句から、入賞句を紹介します。

第61回
ふるさと草津俳句会

兼題句と自由句、それぞれ1人5句まで、未発表の作品に限ります。どなたでも気軽に投句ください。
●兼題「向日葵」 ●選者 石倉政苑さん

【入賞句は、広報くさつ11月号や市ホームページで発表
【申】8月31日(水)まで(消印有効)に、俳句・住所・氏名・年齢・電話番号を書き、市役所や図書館、草津クリアホール、渋川福複センターに設置の投句箱か、生涯学習課へ郵送かファクス、Eメールで

【申・問】生涯学習課「ふるさと草津俳句会」係(6階) ☎561-2428、☎561-2488、✉shogaku@city.kusatsu.lg.jp



消費生活相談員です

消費生活センター(1階) ☎561-2353
相談時間 9:00~16:30

No. 284

クレジットカードに身に覚えのない請求! ~明細書の発行を停止したのはいいけれど~

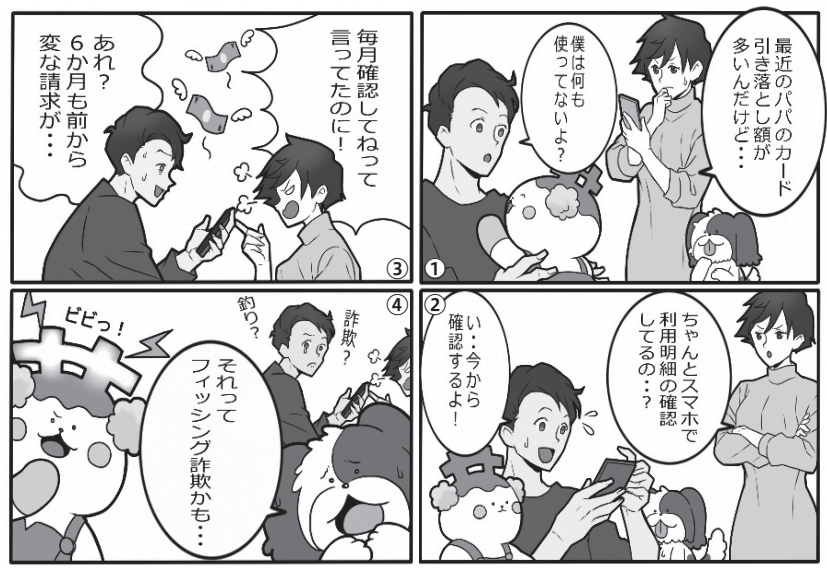

カード利用料の明細書が有料になったため、発行を停止した。その後の毎月の利用料の確認を忘れていませんか?
【事例】
久しぶりにスマホで利用明細を見ると、5カ月前から身に覚えのない請求があることに気が付いた。慌ててカード会社に申し出たが、補償期間内の返金しかしてもらえなかった。
《アドバイス》
・身に覚えのない請求があったら、まず自分や家族が利用し

ていないか確認しましょう。明細には購入した具体的な店舗名や商品名が表示されていない場合もあります。利用した覚えがなければ、カード会社に連絡し、その指示に従いましょう。カード会社の調査で不正利用と分かったらカードの再発行をしてもらいましょう。
・補償期間60日と決めているカード会社が多いため、利用明細の確認をこまめにしましょう。

・利用の都度メールをもらう設定にしておく
と安心です。
・カード裏面の署名欄にサインがない場合や、暗証番号が簡単に想定できる誕生日などに設定されていた場合は、補償の対象外になってしま
う場合があります。名義人以外の利用も対象外です。
・怪しいオンラインショップでは、特にカード情報を入力しないようにしまし
ょう。



救急診療のお知らせ

受診の際は、必ず事前に電話で症状を伝えてください

急病のときは

- **小児救急電話相談** (短縮ダイヤル#8000 か ☎524-7856)
臨床経験のある小児科医師や看護師が対応

相談日時 平日、土曜日(18:00~翌8:00)
日曜日、祝日、年末年始(9:00~翌8:00)

- **こどもの救急** <http://www.kodomo-qq.jp/>
診療時間外の受診について、判断の目安を提供



- **医療ネット滋賀** <http://www.shiga.iryō-navi.jp/>
診療が受けられる医療機関を24時間お知らせ
電話自動音声案内(☎553-3799)



日曜・祝日の急診

湖南広域休日急病診療所(栗東市、済生会滋賀県病院前)
(☎551-1599、FAX551-1600)

この診療所は、翌日まで診療が待てない急病患者に、応急的な診療を行います。薬は原則1日分かつ休日分のみ処方します。



診療日時 日曜日、祝日、年末年始
(10:00~22:00 ※受付は9:30~21:30)

診療科目 主に内科・小児科

夜間・休日の急診(重症患者を診療する医療機関)

入院などが必要な重症患者を診療する医療機関です。
二次小児救急の診療は済生会滋賀県病院です。

8月二次救急(内科・外科系)

日	月	火	水	木	金	土
	1 県	2 済	3 守	4 淡	5 淡	6 淡
7 済	8 野	9 済	10 守	11 淡	12 済	13 淡
14 済	15 県	16 済	17 守	18 淡	19 済	20 淡
21 淡	22 野	23 済	24 守	25 淡	26 近	27 淡
28 済	29 県	30 済	31 守			

9月二次救急(内科・外科系)

日	月	火	水	木	金	土
				1 淡	2 済	3 淡
4 済	5 野	6 済	7 守	8 淡	9 淡	10 済
11 淡	12 県	13 済	14 守	15 淡	16 県	17 済
18 済	19 近	20 済	21 守	22 淡	23 淡	24 済
25 淡	26 野	27 済	28 守	29 淡	30 済	

問い合わせ(当番病院)

淡	淡海医療センター(☎563-8866)	守	済生会守山市民病院(☎582-5151)
済	済生会滋賀県病院(☎552-1221)	野	市立野洲病院(☎587-1332)
近	近江草津徳洲会病院(☎567-3610)	県	県立総合病院(☎582-5031)

診療時間 土・日曜日、祝日、年末年始(9:00~翌9:00)
平日(18:00~翌9:00)

休日・夜間の薬に関するお困りごとは、
薬局に電話相談しましょう!

問 一般社団法人びわこ薬剤師会(大路二、
キラリエ草津内) ☎598-5291、FAX598-5292



道路横断者に注意

車やバイクなどを運転するとき
は、常に「横断者がいるかもしれない」という意識を持って、安全走行に努めましょう。

道路を横断する際は、左右の安全確認を十分にいき、横断歩道や歩道橋などを利用しましょう。

問 交通政策課(5階)
☎561-2343、FAX561-2487



夏季の交通事故防止

この時期は、夏休みなどで、一日を通して子ども達の姿を見かけることが多くなります。ドライバーの皆さんは安全速度を心掛け、不意の飛び出しなどに注意しましょう。保護者の皆さんは、子どもがかけるときに交通安全の声掛けをお願いします。

問 交通政策課(5階)
☎561-2343、FAX561-2487

教えて! KUSATSU BOOSTERS



わたしがしている
環境への
取り組み

やすはら あやな
安原 綾菜

Ayana
Yasuhara
元フィギュア
スケーター



買い物に行く時にはマイバッグを持参し、プラスチックバッグをもらわないようにしています。他にも、商品を選ぶ時に、簡易な包装のごみが多く出ないものを選んでいきます。



お盆の墓参りは公共交通機関で



市営墓地の駐車場は、混雑が予想されます。混雑緩和や、省エネ・地球温暖化防止のために、できるだけ公共交通機関を利用したり、早朝や夕方にお参りしたりするなど、ご協力をお願いします。

問 生活安心課(1階) ☎561-2340、FAX561-2479

募集 市営住宅の入居者

団地名(所在地)	号室	築年度	間取り	備考
芦浦団地(芦浦町)	101号	平成23年	3DK	1階(2階建て) エレベーター、風呂あり
芦浦団地(芦浦町)	102号	平成23年	3DK	1階(2階建て) エレベーター、風呂あり
笠縫団地(上笠四)	208号	平成23年	1DK	2階(10階建て) エレベーター、風呂あり ※告知事項あり
笠縫団地(上笠四)	706号	平成19年	3LDK	7階(10階建て) エレベーター、風呂あり
陽ノ丘団地(木川町)	102号	平成28年	3DK	1階(6階建て) エレベーター、風呂あり
陽ノ丘団地(木川町)	603号	平成28年	2DK	6階(6階建て) エレベーター、風呂あり

- 入居時期 11月中旬予定 **他**・入居には要件があります・抽選会あり
- 申** 8月5日(金)~19日(金)(消印有効)に、担当課に直接か郵送
- 申・問** 住宅課(5階) ☎561-2395、FAX561-2487

募集 「景観づくりチャレンジ隊」参加者



琵琶湖や山々の美しい景色を、船の上から眺めながら、大津市と草津市の景観や歴史を学ぶクルーズです。滋賀県建築士会の協力による工作体験もあります。

- ◎10月2日(日) 12:30~17:30
- 所** 県立琵琶湖博物館(下物町)、高速船「めぐみ」に乗船
- 対** 市内在住の小学生とその保護者
- 定** 5組10人程度(抽選) ※結果は9月5日(月)~郵送で
- 他** ・手話通訳あり(8月31日(水)までに申込要)
 - ・県立琵琶湖博物館に現地集合
- 申** 8月1日(月)~31日(水)(必着)
- 申・問** 都市計画課(4階) ☎561-6507、FAX561-2486

募集 市営墓地空き区画使用者

- 所** 市営墓地内(東草津四、追分三)の6区画(抽選)(1区画3.9㎡~4.1㎡)
- 対** ・1年以上市内に住所があり、市税を完納している人
 - ・世帯内に市営墓地を使用している人がいない
 - ・区画使用決定後、市が指定する日までに永代使用料及び管理料を納付できる人
 - ・3年以内に巻き石(囲障)などを設置できる人
 - ・区画内の草刈、清掃などの管理が適正にできる人
- 永代使用料 1㎡当たり120,000円(4.0㎡:480,000円)
 - 管理料 年2,000円
- 他** 申し込みは1世帯1区画
- 申** 8月1日(月)~12日(金)(必着)に申込書を書き、世帯全員の住民票を添えて、担当者へ直接 ※8月27日(土)に抽選
- 申・問** 生活安心課(1階) ☎561-2340、FAX561-2479

委員の募集

- 対** 18歳以上で、市内在住か通勤・通学しているか、市内で市民公益活動を行っている人。ただし、市の議員や職員、他の審議会などの委員を除く
- 他** 会議出席の際、託児が必要な場合は、担当課にご相談ください
- 申** 申し込み方法については、市ホームページをご覧ください



草津市地域再生推進協議会

「草津市版地域再生計画」で示すまちづくりの基本方針の実現に向け、産学公民が連携して協議します。

- 任期 10月~令和6年9月
※年2回程度の会議
- 定** 4人(選考(面接))
- 申** 8月1日(月)~15日(月)(必着)
- 申・問** 都市地域戦略課(4階)
☎561-6802、FAX561-2486

草津市農業振興計画審議会

審議会に出席し、草津市農業振興計画の推進に関して必要な事項について審議します。

- 任期 委嘱日~2年間
※年1回程度の会議
- 定** 3人(選考(面接))
- 申** 8月19日(金)まで(消印有効)
- 申・問** 農林水産課(4階)
☎561-2347、FAX561-2486

指定管理者選定評価委員会

市の施設を効率的に運営するため、指定管理者の候補者の審査と管理状況の評価を行います。

- 任期 9月~令和6年9月
※年5~10回程度の会議
- 定** 2人(選考(面接))
- 申** 8月1日(月)~31日(水)まで(消印有効)
- 申・問** 総務課(3階)
☎561-2301、FAX561-2483

『びわ湖マラソン2023』 開催！ランナー募集

びわ湖毎日マラソンの伝統を受け継ぎ、琵琶湖岸の公道42.195kmを走る「びわ湖マラソン2023」を開催します。記念すべき第一回大会に参加しませんか？ボランティアも同時募集します。大会と一緒に盛り上げましょう！

🕒 来年3月12日(日) 8:20～

📍 皇子山陸上競技場(大津市)～近江大橋～草津市・守山市湖岸道路～烏丸半島

👤 対 18歳(平成16年4月1日以前に生まれた人)～

👤 定 7,000人(先着順)

💰 ¥ 15,000円(スポーツ傷害保険などを含む)※エントリー手数料別途要(決済金額の5.5%)

📅 申 10月31日(月)までに、大会公式ホームページ



(<https://biwako-marathon.com/>)で

📞 問 びわ湖マラソン大会実行委員会事務局(大津市)
☎528-3364、FAX528-4841
スポーツ推進課(6階)
☎561-2432、FAX561-2488

募集 **BiwArt** Contest 作品



「びわ湖の空を彩る、夢の気球」をテーマに、自由な発想で1枚絵を描いて応募してください。優秀作品は、10月に開催を予定しているイオンモール草津のBiwArt Fesで授賞式を行います。詳しくは、市ホームページをご覧ください。



👤 対 ・キッズの部(小学生以下)
・一般の部(中学生以上)

📅 申 9月4日(日)まで(消印有効)に

📞 申・問 生涯学習課(6階)

☎561-2428、FAX561-2488

募集 **こどもエコクラブ** 登録グループ



こどもエコクラブは、3歳から高校生までなら誰でも参加できる環境活動のクラブです。家族や学校、地域などで環境活動に取り組むグループを作り、こどもエコクラブに登録しませんか。活動に役立つ情報などの支援があります。

👤 対 3歳～高校生

📞 申・問 くさつエコスタイルプラザ(馬場町、クリーンセンター内)

☎561-6580、FAX561-6583

📞 問 環境政策課(1階)

☎561-2341、FAX561-2479

募集 **第79回国民スポーツ大会・ 第24回全国障害者スポーツ 大会カレンダーイラスト コンクール作品**

スポーツをテーマに、オリジナルカレンダーに使用するイラストを募集します。詳しくは、滋賀県ホームページをご確認ください。

👤 対 県内に在住か通学している小学生～高校生

👤 他 応募者全員に参加賞あり

📅 申 9月30日(金)まで(消印有効)に、滋賀県開催準備委員会事務局に、直接か郵送で

📞 申・問 第79回国民スポーツ大会・第24回全国障害者スポーツ大会 滋賀県開催準備委員会事務局(大津市)

☎528-3338、FAX528-4832

スポーツ大会推進室(6階)

☎561-6896、FAX561-2488



ホームページはこちら



募集 **草津市芸術祭2022出演団体募集**



種目	内容	とき	備考
音楽祭	吹奏楽、合唱、アンサンブルなど	11月3日(木祝) 10:00～16:00	反響板仕様(台組、ピアノ有)、マイクは使用不可
文化祭(舞台・展示)	ダンス、バンド演奏など	11月5日(土) 9:45～16:00	袖幕仕様、マイク(5本まで)
	邦舞、邦楽	11月6日(日) 10:00～16:00	所作台仕様
	作品展示	11月5日(土)、6日(日) 9:30～16:00	展示ホール
合唱祭	合唱	11月12日(土) 13:00～16:00	反響板仕様(台組、ピアノ有)、マイクは使用不可

📍 所 草津クレアホール(野路六)

👤 対 ・市内在住か通勤・通学していて、市内で舞台芸術活動を継続的に行っている団体
・実行委員として当日の運営も手伝える団体

※営利目的や、政治団体・宗教団体の宣伝を目的としたものは不可

💰 ¥ 1,000円(1団体) 📅 申 8月20日(土)まで(消印有効)に、草津クレアホール窓口か、郵送、ファクスで

📞 問 草津アートセンター(野路六、クレアホール内) ☎561-6100、FAX564-5851、生涯学習課(6階) ☎561-2428、FAX561-2488

市職員募集

試験内容や受験資格は、職種ごとに異なります。詳しくは、受験案内や、8月1日(月)から市ホームページでお知らせします。



- 第一次試験 9月18日(日)
- 採用予定日 来年4月1日(土)

初級一般行政職	
採用人数	若干名
上級建築職	
採用人数	若干名
上級土木職	
採用人数	若干名
社会福祉士	
採用人数	若干名
司書	
採用人数	若干名
文化財技師	
採用人数	若干名

所 市役所
申・問 職員課(7階)
 ☎561-2314、FAX561-2490

あい・ふらっとサロン



女性がふらっと気軽に訪れ、無料で利用できる、つながる居場所「あい・ふらっとサロン」をオープンします。家庭のことや仕事のこと、日頃の不安や悩みについておしゃべりしませんか。ぬいぐるみづくりのミニワークショップもあります。希望する人には生理用品の提供も行います。気軽にお越しください。

- 🕒 8月20日(土) 10:00~12:00
- 所** キラリエ草津(大路二)
- 対** 女性
- 定** ミニワークショップ: 10人(当日先着順)
- 問** 男女共同参画センター(大路二、キラリエ草津内)
☎565-1550、FAX565-1518



それゆけ!ほんじん大作戦「旅のごちそう」展



これまでとは違う切り口から本陣を楽しめる「それゆけ!ほんじん大作戦」。今回は「旅と食」がテーマです。ちょうど150年前、日本初の鉄道が開通しました。江戸時代は街道を徒歩で移動した旅行もその形を変えていきます。旅の楽しみであるごちそうも共に変化を遂げ…?

草津で楽しまれた食事に関する草津宿本陣資料も初出陳します。ぜひお楽しみください!

- 🕒 8月30日(火)~9月25日(日) 9:00~17:00(最終入館16:30)
- 所** 史跡草津宿本陣 **¥** 入館料要
- 問** 史跡草津宿本陣(草津一)
☎・FAX 561-6636

いけばな展示「花の残暑見舞い」



草津宿本陣では、市花道協会の皆さんが季節に合わせた生け花を生けています。夏場は造花が中心ですが、2日間限定で生花展示をします!暑さも忘れる豪華な花をお楽しみください。

- 🕒 8月24日(水)、25日(木) 9:00~17:00(最終入館16:30)
- 所** 史跡草津宿本陣 **¥** 入館料要
- 問** 史跡草津宿本陣(草津一)
☎・FAX 561-6636

募集 農用地を貸したい人・借りたい人

農地中間管理機構が、農地の有効利用などのために、農用地を貸したい人・借りたい人を募集します。詳しくは、市ホームページをご確認ください

- 申** ● 貸したい人 8月1日(月)~10月31日(月) ● 借りたい人 通年
- 申・問** 農林水産課(4階) ☎561-2347、FAX561-2486

県農地中間管理機構大津・南部支所(草津三、県南部合同庁舎内)
☎516-4570、FAX516-4560



草津の魅力な逸品を紹介!『草津ブランド』

問 商工観光労政課(4階) ☎561-2351、FAX561-2486

瓢泉堂のホームページは [こちら](#)



瓢箪編

ひょうたん

瓢箪は、草津にとっても馴染みの深いものです。東海道と中山道の交差する草津は、かつてより交通の重要拠点。街道を行き来する旅人は、ここ草津でうばがもちを食べ、旅の必須アイテムである水筒として使用するため「瓢箪」を購入してから長い旅へ向かったのです。また、宿場町の宿屋ではお酒を入れる容器としても使用されていたそうです。

現在では六瓢=むびょう=無病息災の縁起物として飾られ親しまれています。草津の歴史と共に歩んできたこの瓢箪は、現在でも市内で作られ続けられ、草津ブランドとしてその伝統を今に繋いでいます。



夏休みわくわく自然観察会



自然環境について楽しみながら体験し、考えましょう。

☎ 8月11日(木・祝) 13:30~16:00

所 ダイキン滋賀の森(岡本町)

対 市内在住の小学3年生以上
(小学生は保護者同伴要)

定 15人程度(先着順)

他 公共交通機関を利用してください

申 8月3日(水)~9日(火)に住所・参加者全員の氏名・年齢・電話番号を、くさつエコスタイルプラザに電話かファクス、Eメールで

申・問 くさつエコスタイルプラザ
(馬場町、クリーンセンター内)

☎561-6580、FAX561-6583

✉ecostyle@city.kusatsu.lg.jp

問 環境政策課(1階)

☎561-2341、FAX561-2479

草津エコフォーラム2022



主に事業者向けに、環境経営に関する話題提供や、実践例の紹介、情報交換を行います。一般参加もできます。

☎ 9月2日(金) 13:15~16:30

所 キラリエ草津(大路二)

他 手話通訳あり

(8月19日(金)までに申込要)

問 くさつエコスタイルプラザ

(馬場町、クリーンセンター内)

☎561-6580、FAX561-6583

環境政策課(1階)

☎561-2341、FAX561-2479

エコライフフェア草津2022(旧リサイクルフェア)



ごみの減量と資源の有効利用について、楽しく学べるブースがたくさんあります。皆さんの参加をお待ちしています!

☎ 9月3日(土) 10:00~15:00

所 キラリエ草津(大路二)

問 資源循環推進課

(馬場町、クリーンセンター内)

☎562-6361、FAX566-1694

子育て

3 提供会員 ステップアップ講座 「心の発達と その問題①」

一時預りや送迎など、子育てを応援する提供会員に関心のある人、安全・安心な子育てについて学びませんか。

☎ 9月7日(水) 10:00~12:00

所 市役所 8階大会議室

定 50人(先着順)

他 ・託児あり(3人(先着順)、8月3日(水)~申込要)

・当日は提供会員の登録もできます

申 8月3日(水)~31日(水)

9:00~17:00

申・問 ファミリー・サポート・センター

(さわやか保健センター3階、子育て相談センター内)

☎・FAX564-7895

4 離乳食レストラン

食育の話や離乳食の完成品の見学など(試食はありません)。

☎ ①9月7日(水) ②9月21日(水)

2部制〈1部〉9:30~10:35

〈2部〉10:50~11:55

所 ①山田まちづくりセンター
(南山田町)

②南笠東まちづくりセンター
(笠山一)

対 市に住民票のある、4~10カ月児とその保護者

定 各7組(先着順)

申 8月20日(土) 10:00~、最新の情

報を市ホームページ

(二次元コード)で確

認し、ネット予約シ

ステムから申し込み

※ネット環境がない人は、お

問い合わせください

申・問 子育て相談センター

(さわやか保健センター3階)

☎561-2331、FAX561-2491

1 妊婦教室 「講話&交流会」

同じ頃に出産を迎える妊婦さんたちと交流しましょう。家族と一緒に学びませんか?

☎ 8月30日(火) 10:00~11:30

所 ココクルひろば

対 市内在住の妊婦とその家族

定 10組(先着順)

申 8月12日(金)~26日(金) 9:00~17:00

に、施設に直接か電話で(火曜日を除く)

申・問 ココクルひろば

(大路二、キラリエ草津内)

☎562-5596、FAX562-5523

2 ファミサポ★あそび 広場大集合!

遊んで学べる体験ブース、製作あそび、ステージショーなどで親子で遊べるイベントです。当日は依頼会員の登録もできます。

☎ 9月6日(火) 10:00~12:00

所 市役所 2階 特大会議室

対 未就園児とその保護者

¥ コーナーによって参加費要

問 ファミリー・サポート・センター

(さわやか保健センター3階、

子育て相談センター内)

☎・FAX564-7895

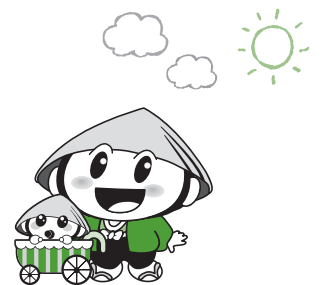

子育て応援サイト
子育て情報はこちら

見つけた！あなたの子育てを変える6つの法則 ボーイズタウン・COMMONSENSPARENTING® 幼児版 オンライン講座

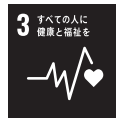

子どもが言うことを聞かない！叩いちゃダメってどうしたらいいの？「COMMONSENSPARENTING®」は、効果的なしつけの方法を学ぶプログラムです。大人が変わると、子どもも変わります。楽しい子育てをしませんか？

- 🕒 10月18日、11月1日、22日、12月13日、来年1月10日、24日、31日の火曜日(全7回) 9:30~11:30(初回のみ9:00~)
- 👥 市内在住か、通園・通学している子ども(小学生まで)をもつ保護者
※子どもとの関わり方の基礎として、就学後の子どもを養育する保護者も可
- 👤 5人(先着順) ¥3,000円(教材費)※振込手数料 別途要
- 📺 Zoomで配信 申 8月1日(月)~9月30日(金) 17:00
- 📍 申・問 家庭児童相談室(さわやか保健センター3階)
☎561-2460、FAX561-6780

市民体育大会

種目	とき・ところ	申し込み・問い合わせ	申込期限
剣道	9月11日(日) 武道館(南山田町)	古川清史さん 東草津2-9-33-202(☎090-5363-4607)	8月22日(月)
ラグビー フットボール	9月25日(日) 会場は調整中	下山元明さん 片岡町171-50(☎077-568-2436)	8月28日(日)

※県民体育大会の結果は市スポーツ協会ホームページをご覧ください

📍 スポーツ推進課(6階) ☎561-2432、FAX561-2488



結果はこちら

やっぱり草津が いい



まちの
できごと

草津市のできごとを紹介します。

県内初！女性支援の協定締結

市社会福祉協議会では、貧困、孤立、孤独などで不安を抱える女性が、社会とのつながりを回復できるように、女性に寄り添った支援を行う「草津市社協チューリップ事業」を実施しています。

7月6日にキラリエ草津(大路二)で、市社会福祉協議会と生活協同組合コープしがが、県内初のチューリップ事業の協定を締結しました。協定書調印後、出席した市社会福祉協議会会長と生活協同組合コープしが理事長は、この事業が広く伝わることで、物品の寄付に限らず、ひとに関心を持ったり、自分にできることは何かを考えたりますきっかけになればと話されました。

📍 社会福祉協議会
(大路二、キラリエ草津内)
☎562-0084、FAX566-0377



草津市 ゲートキーパー 養成研修



ゲートキーパーとは、悩んでいる人に気付き、声を掛け、話を聴き、必要な支援につなげ、見守る人のことです。あなた自身やあなたの身近な人のこころの不調に気付いたとき、どうすればいいか学びませんか。

- 講師 NPO法人ゲートキーパー支援センター
理事長 竹内志津香さん
- 🕒 9月9日(金) 13:30~15:30
- 📍 市役所2階 特大会議室
- 👤 100人(先着順)
- 📄 他 託児(8月19日(金)までに申込要)・手話通訳(8月31日(水)までに申込要)あり
- 📍 申 8月1日(月)~
- 📍 申・問 健康増進課(2階)
☎561-2323、FAX561-2482



第18回 草津漢字探検隊 草津の街を漢字探検



自然と歴史、文化あふれる古くて新しい草津の街は「漢字でいっぱい」。観光ボランティアガイドの案内で草津のバーチャル街歩きをします。あちこちでどんな漢字に出会うことができるかお楽しみに。

- 🕒 9月23日(金祝)
2部制<1部> 10:30~12:00
<2部> 14:00~15:30

📍 新宮会館(野路六)
👤 各40人(先着順)
¥600円(教材費)
📍 申 8月29日(月)~、二次元コードで申し込み



📍 立命館大学 衣笠キャンパス(京都市)
☎075-466-3776、FAX075-465-8197
学校政策推進課(6階)
☎561-6981、FAX561-2488

草津アートセンター(野路六)

☎561-6100、FAX564-5851

詳しくは、草津アートセンターにお問い合わせください

●青少年とつくるコンサート 吹奏楽ワークショップ

ワークショップに参加してキラリ☆ウィンドオーケストラと一緒にクリアの舞台上で演奏しませんか

🕒 8月20日(土)、28日(日)、9月3日(土)
※本番は9月10日(土)

📍 草津クリアホール(野路六)

👤 ・小学5年生～高校3年生の吹奏楽経験者で、自分の楽器を準備できる人
・2回以上練習に参加できる人

👉 ¥1,000円

●邦楽・邦舞キッズワークショップ(くれあ座)

伝統芸能(箏・日本舞踊)に触れ、古くから大切にされてきた「感性」や「心」を身に付けませんか

🕒 8月～11月(舞台発表あり)

📍 草津クリアホール(野路六)

👤 小学生～中学3年生

👉 ¥6,000円(保険、教材費を含む)

●宝くじ文化公演「シエナウィンドオーケストラ」

プロのウィンドオーケストラが、指揮に青島広志さんを迎え、ポップス・ジャズなどの名曲を届けます

🕒 10月9日(日) 16:00～(15:30開場)

📍 草津クリアホール(野路六)

👉 ¥一般2,000円(当日2,500円)、
高校生以下1,000円(当日1,500円)

※宝くじ助成による特別料金

📍 8月9日(火)10:00～、草津クリアホール
窓口かローソンチケット、イープラスで



●劇団四季ファミリーミュージカル「人間になりたがった猫」

望みが叶って、2日間だけ人間になった猫・ライオネルと人間たちの心の触れ合いの物語

🕒 10月21日(金) 18:30～(17:45開場)

📍 草津クリアホール(野路六)

👉 ¥一般5,500円、小学生以下3,300円

📍 8月20日(土) 10:00～、草津クリアホール
窓口かローソンチケット、イープラスで

市国際交流協会(KIFA)

(2階、まちづくり協議課内)

☎561-2322、

✉kifa-japan@coda.ocn.ne.jp

●インタラクティブ・イングリッシュ

イギリス出身のデイビッド先生と一緒に英会話力を伸ばします

🕒 9月12日～11月28日の月曜日
(9月19日、10月10日を除く)
(全10回)

①ベーシック 9:15～10:15
②チャレンジ 10:20～11:35

📍 キラリエ草津(大路二)

👤 各10人(先着順)

※申し込みはいずれかのみ

👉 ①会員6,500円、一般9,500円

②会員9,000円、一般12,000円

📍 8月4日(休)～

●KIFA日本語スピーチ大会

日本語で頑張る外国人の人たちの日本語能力向上と、多文化交流を目的としたスピーチ大会です。彼らの国の話や想いを聴きに、ぜひお越しください

🕒 9月11日(日) 13:30～16:00

📍 市民交流プラザ(野路一)

👤 50人(先着順)

📍 9月2日(金)まで



市スポーツ推進委員協議会

(6階、スポーツ推進課内)

☎561-2432、FAX561-2488

●第648回歩こう会

「夏企画半日ウオーク 栗東市ほんのちよこっと登山・安養寺山」

🕒 9月4日(日) 8:20～12:00ごろ
(8:00～受付)

📍 JR草津駅～JR手原駅～安養寺～安養寺山～コミュニティセンター治田東～田舎の元気や～JR手原駅(歩行距離約7km、やや健脚コース)

👉 ¥500円(交通費380円別途要)

👤 中学生以下は保護者同伴。健康管理は各自で。当日、気象庁の天気予報で滋賀県南部の降水確率が70%以上のときや警報が出たときなどは中止

図書館(草津町)

☎565-1818、FAX565-0903

●夏休み図書館クイズラリー

🕒 8月21日(日) 10:00～17:00

●図書館ビブリオバトル

「まいにちビブリオバトル」とコラボして行う、本の紹介コミュニケーションゲーム

🕒 9月18日(日) 14:00～15:00

👤 発表者: 4人、
観覧者: 4人(各先着順)

📍 8月17日(水)～



申し込みはこちら

南草津図書館(野路一)

☎567-0373、FAX567-2357

●夏休み図書館クイズラリー

🕒 8月21日(日) 10:00～19:00



草津川跡地公園 de 愛ひろば(大路二)

☎562-5010、FAX562-5092

●夏休み自由研究応援!

「花と心の教室」

美しい「生け花」を知ることで、自分の困りごとの見方を変えます。作品は持ち帰れます

🕒 8月21日(日)
14:00～16:00

👤 20人(先着順)

👉 ¥3,500円

📍 8月1日(月)～18日(休)

皆さんをお出迎えするたび!

たび丸定期出演

8月出演予定

🕒 7日(日) 史跡草津宿本陣
21日(日) 水生植物公園
みずの森
10:00～、11:00～、12:00～

水生植物公園みずの森(下物町)

☎568-2332、FAX568-0955

8月7日(日)までは7:00~

●【募集】みずの森フォトコンテスト

園内か、みずの森周辺で撮影した、とっておきの1枚をお待ちしています

📅 8月1日(月)~11月30日(水)

●コハクチョウと仲間たち

「草津湖岸コハクチョウを愛する会」の、長年の観察を展示

📅 8月2日(火)~21日(日) 9:00~17:00

(初日は13:00~、8月7日(日)までは7:00~、最終日は16:00まで)



●水草展

テーマは「水草と水生生物」

📅 8月23日(火)~9月11日(日)

9:00~17:00(最終日は15:00まで)

●ボトルアクアリウムを作ろう

小さな水草の世界を作ってみよう

📅 9月11日(日)

10:00~11:30、13:30~15:00

定 各10人(先着順) ¥1,500円

申 8月12日(金)~、電話で

長寿の郷ロクハ荘(追分七)

☎563-5021、FAX567-4269

●子どもに大人気 縁日コーナー!

スーパーボールすくいやピンボールゲームなどを日替わりで実施します

📅 7月16日~8月28日の土・日曜日

14:00~17:00(第3日曜日を除く)

¥100円(2回分)か、200円(5回分)

窓口でチケットを販売します

●夏休み「子どもの居場所づくり」

快適なロクハ荘で自習しよう。自習室をオープンします

📅 8月2日(火)~31日(水) 9:00~18:30

(月曜日と第3日曜日を除く)

●ロクハ野菜・花市「旬菜館」

まつり開催

日頃の感謝を込めて、お買い得品勢揃い!キッズもゲームに参加してプレゼントをもらおう!

📅 8月3日(水) 9:00~12:00

●風呂の日

夏は氷水風呂でさっぱりしよう!

📅 8月26日(金) 10:00~17:30



なごみの郷(志那町)

☎568-4753、FAX568-4756

●陶芸教室

📅 9月17日(土)

9:30~16:00

定 15人(先着順)

¥1,500円(粘土代別途要)

申 8月3日(水)~、電話のみ

●習字教室

📅 9月23日(金・祝)

13:30~14:30

定 12人(先着順) ¥200円

申 8月3日(水)~

●秋の芸術祭オープニングセレモニー

4組の演奏と展示案内を行います

●演奏 琴城大正琴、ハープ、クラリネット・ピアノデュエット、バンド

📅 9月24日(土) 10:30~12:00

定 50人(先着順)

¥300円(指定席券、ティーセット)

申 9月2日(金)~



おすすめの本を紹介

ぼやし
祭り囃子が聞こえる

川上健一/著/集英社

祭りの夜は不思議な出来事を運んでくる。故郷を捨てて駆け落ちした恋人たち。初恋の子に想いを告げられなかった男性。離婚により疎遠になった父と娘。祭り囃子とともに、それぞれの相手を想う気持ちを救うかのように、そっと優しく背中を押してくれる『何か』がそこにあった。日本各地の祭りを舞台に、8つの短編が収められています。どの主人公たちも、祭りの記憶とともに胸に秘めた大切な思い出がありました。ただ静かにそれと向き合い、別れを告げ、また前へと歩き出していく姿に、切なさを感じつつも、温かい気持ちで応援したくなります。別れは悲しいだけのものではないと、感じさせてくれる作品です。

お問い合わせは、図書館・南草津図書館へ

広告欄

市が推奨などをするものではないので、責任は広告主に帰属します。

相談窓口のご案内 8月

秘密は厳守します。安心して相談してください。
相談日以外にも、開所日に職員が相談に応じます。

- **法律(弁護士)市民相談**
☎ 18日(木) 13:30~16:30
(予約制、4日(木)~12日(金))
定 6人(先着順)
- **行政相談(国の事務に関する困りごと相談)**
(行政相談委員) ☎ 8日(月)、17日(水) 9:30~12:00
- **税務相談(相続税・譲渡所得税など)**
☎ 12日(金) 13:00~16:00(予約制、
4日(木)~10日(水)) 定 6人(先着順)
- **行政書士相談(相続・遺言・成年後見など)**
☎ 23日(火) 13:30~16:00(予約制、
4日(木)~22日(月)) 定 5人(先着順)
- **「あなたの相談室」(弁護士相談)**
(相続・離婚・交通事故・債務整理)
☎ 16日(火) 15:00~19:00(予約制)
問 市民相談室(1階) ☎561-2329、FAX561-2334
※平日 9:00~16:30
- **人権に関する相談**
(人権擁護委員) ☎ 平日の月曜日
9:00~12:00、13:00~16:00
(弁護士) ☎ 23日(火) 13:30~16:30(予約制)
問 人権センター(大路二、キラリエ草津内)
☎563-1660、FAX563-7070
- **年金に関する相談**
☎ 平日 8:30~17:15(月曜日は19:00
まで)、13日(土) 9:30~16:00
(予約制、☎0570-05-4890)
問 日本年金機構 草津年金事務所(西渋川一)
☎567-1311、FAX562-9638

- **お金や就労、ひきこもりなど、福祉の総合相談窓口**
● **就労を妨げるさまざまな要因をかかえている人の就労相談・支援**
問 人とくらしのサポートセンター(2階)
☎561-6927、FAX561-0180
- **消費者契約トラブルなどに関する相談**
☎ 平日 9:00~16:30
問 消費生活センター(1階)
☎561-2353、FAX561-2334
- **若者の就職相談窓口**
☎ 平日 9:00~17:00(予約優先)
定 15~49歳と家族
問 滋賀県地域若者サポートステーション
草津本所(西渋川一)
☎563-0366、FAX563-0368
- **就職氷河期世代の就職相談**
☎ 平日 9:00~17:00 定 35~54歳
問 しが就職氷河期世代サポートコーナー
(西渋川一)
☎563-0350、FAX563-0304
- **DV相談、女性の総合相談**
☎ 平日、第3土曜日 9:00~12:00、
13:00~16:00
- **女性のためのカウンセリングルーム**
☎ 第1水曜日、第3土曜日(予約制)
問 男女共同参画センター(大路二、キラリエ草津内)
☎565-1539、FAX565-1518

- **保健師、助産師、保育士による妊娠、出産、子育て期に関する相談**
問 子育て相談センター(さわやか保健センター3階)
☎561-2339、FAX561-2491
- **家庭相談員による子どもと家庭の問題についての相談・支援**
問 家庭児童相談室(さわやか保健センター3階)
☎561-2460、FAX561-6780
- **少年に関する悩みの相談・支援など**
☎ 平日 9:30~16:00
※カウンセラー相談あり(予約制)
問 少年センター(大路二、キラリエ草津内)
☎562-0594、FAX567-0557
- **心身の発達に支援が必要な人とその家族の相談・支援**
☎ 平日 8:30~17:15(予約制)
問 発達支援センター(西渋川二)
☎569-0353、FAX566-5144
- **障害福祉に関する相談・支援**
☎ 月~土曜日の 8:30~17:15
(予約制) ※祝日は除く
問 障害者福祉センター(西渋川二)
☎569-0356、FAX569-0354
- **高齢者に関すること**
問 各地域包括支援センター
(高穂) ☎561-8143、FAX561-9524
(草津) ☎561-8144、FAX561-9525
(老上) ☎561-8145、FAX561-9526
(玉川) ☎561-8146、FAX561-9527
(松原) ☎561-8147、FAX561-9528
(新堂) ☎568-4148、FAX568-3529

随時相談

- **ひとり親相談** 問 子ども家庭・若者課(さわやか保健センター2階) ☎561-2364
- **不登校** 問 教育研究所・やまびこ教育相談室(青地町) ☎563-1270
- **健康相談(心の悩み、生活習慣病、栄養)** 問 健康増進課(2階) ☎561-2323
- **高齢者虐待の相談・通報窓口** 問 長寿いきがい課(1階) ☎561-2362
- **①暮らしの中でのさまざまな悩み・②心配ごと相談所**
問 市社会福祉協議会(大路二) ① ☎562-0084 ② ☎566-1266
- **外国人相談窓口** 問 まちづくり協働課(2階) ☎561-2337、
市国際交流協会(2階、まちづくり協働課内) ☎561-2332

広告欄

広告に関する一切の責任は広告主に帰属します。市が推奨などをとするものではありません。

- **「広報くさつ」「市ホームページ」広告掲載の問い合わせは、広報課(3階) ☎561-2327、FAX561-2483**
☎ 広報くさつ 広告掲載料金：1枠 32,000円(約62,500部発行)
☎ 市ホームページ 広告掲載料金：1枠・1カ月 20,000円

みんなの掲示板

■ 相続無料相談会

税理士、司法書士、行政書士、土地家屋調査士が無料で相続相談。8月21日(日)10時半～17時 所 エイスクエア(西渋川一) 定10組(先着順) 申 8月19日(金)までに、税理士法人 GrowUp (☎077・532・8368、FAX077・532・8398)

■ 優良運転者の地区表彰

草津市・栗東市に住居を有し、地区表彰を受けられる人を募集 定30人(先着順) 申 8月1日(月)～31日(水)に、交通安全協会事務局 (☎077・564・6636、FAX077・565・2662)

■ 堤防刈草堆肥の無料配布

平日8時45分～17時 所 下物町1091-58 閩(独行)水資源機構 湖南管理所 (☎077・568・4102、FAX077・568・1865)

■ 8月は電気使用安全月間

日常の暮らしの中で、電気を安全に、上手に使いましょう 閩 関西電気保安協会 (☎06・7507・2277、FAX06・7507・2261)

■ 近江八幡公証役場が移転

7月19日に移転しました。近江八幡市出町41-8 出町フォーエバービル1階 閩 近江八幡公証役場 (☎0748・33・2988、FAX0748・32・6763)

詳しい内容などは、各自でお問い合わせください

サマージャンボ7億円

(1等5億円・前後賞各1億円合わせて)

サマージャンボミニ3千万円

(1等3千万円)



この宝くじの収益金は市町村の明るく住みよいまちづくりに使われます。

各1枚 300円

7月5日(火) 2種類同時発売!

発売期間 7/5(火)～8/5(金)

公益財団法人滋賀県市町村振興協会

閩 (公財) 滋賀県市町村振興協会 (大津市) ☎522-2711、FAX523-2354 広報課(3階) ☎561-2327、FAX561-2483



草津警察署

安全伝言板

閩 草津警察署(大路二) ☎563-0110、FAX563-0116

水難事故・山岳事故の防止

水辺で遊ぶ人へ

- ・ 疲れているときやお酒を飲んだときは、水に入らない。
- ・ 増水の恐れがある場合、水辺に近づかない。
- ・ 子どもだけで水辺に行かせず、子どもから注意をそらさない。

登山する人へ

- ・ 登山計画をしっかりと立て、登山届を提出する(滋賀県警察ホームページから、「インターネット登山届」や「コンパス登山届」にアクセスできます)。
- ・ 日帰りでも装備をしっかりと整える(水分・カップ・地図・携帯電話予備バッテリーなどを持参)。

第2回滋賀県警察官募集

受付期間: 8月1日(月)～31日(水)(17:00まで)

詳しくは、受験案内か県警察ホームページをご確認ください。

広告欄

市が推奨などをするものではありません。市が推奨などをするものではありません。

新型コロナウイルス感染症の感染拡大防止対策のため、市主催のイベントなどは中止・延期となる場合があります。詳しくは、担当課に直接お問い合わせいただくか、市ホームページでご確認ください。

本陣楽座 落語会 - 特別版 -



年に一度の特別公演は、落語界の重鎮である四代目 桂春団治師匠をはじめとした豪華メンバーでお届けします。この機会をお見逃しなく！

落語家 桂春団治さん、桂壱之輔さん、月亭遊真さん

🕒 8月20日(土) 13:30~15:00(12:30開場)

📍 所 草津アマカホール(草津三) 定 300人(先着順) 料 ¥ 1,500円

📌 他 当日に限り、チケット提示で史跡草津宿本陣に入館できます

📅 8月2日(火)~、草津アマカホールか草津クリアホールの窓口か、史跡草津宿本陣に直接か電話、ファクスで

📞 申・問 史跡草津宿本陣(草津一) ☎・FAX561-6636



歴史ギャラリー

琵琶湖周辺に花開いた古代の仏教文化

No.177

仏教は6世紀代に朝鮮半島から国内に伝えられたといわれています。その後、6世紀終わりごろから、蘇我氏などにより、仏教を振興する政策がとられ、各地に寺院が築かれるようになります。

667年に中大兄皇子(後の天智天皇)により現大津市域に都(近江大津宮)が移されると、宮周辺には南滋賀町廃寺、崇福寺、園城寺、穴太廃寺などの大規模な寺院が建てられます。

その頃、宮の対岸に位置する本市域でも、調査により花摘寺廃寺(下物)、観音堂廃寺(下寺)、宝光寺(北大萱)、笠寺廃寺(南笠)などが存在したことが明らかになっていきます。この他、観音寺廃寺(芦浦)、片岡廃寺(片岡)、大般若寺(志那中)、上之笠堂(上笠)、下之笠堂(下笠)の各遺跡でも瓦の採集や、小字名、地割

の特徴などにより、寺院の存在が想定されており、これらが全て所在したとすれば壮麗な景観を形成していたこととなります。

このように栄華を誇った古代寺院ですが、奈良時代を過ぎると徐々に廃れていき、寺名すら伝えられていないものも多くあります。これに対し、平安時代初めごろに最澄により始められた天台宗は、徐々に勢力を拡大し、それに改宗した芦浦観音寺、宝光寺などの寺院は、その後も法灯を守り、現在に至っています。

周辺を散策して、当時、多くの寺院が建ち並んでいた光景に思いをはせるのもいいのではないのでしょうか。

このように栄華を誇った古代寺院ですが、奈良時代を過ぎると徐々に廃れていき、寺名すら伝えられていないものも多くあります。これに対し、平安時代初めごろに最澄により始められた天台宗は、徐々に勢力を拡大し、それに改宗した芦浦観音寺、宝光寺などの寺院は、その後も法灯を守り、現在に至っています。



花摘寺廃寺に残る寺院に用いられた石造物

問 歴史文化財課(6階) ☎561-2429、FAX561-2488

Kusatsu Information

いつでもどこでも「広報くさつ」



市ホームページ



ラジオえふえむ草津 (FM78.5MHz) 「声の広報」

スマートフォン用アプリ



- マチイロ
- SideBooks (ちいき本棚)

草津市メール配信サービス

市の情報をメールで配信するサービス



市公式ソーシャルメディア

イベントや市政情報などを配信！



くさつチャンネル

さまざまな動画や、びわ湖放送(BBC)で放送されている草津スケッチもこちらから配信！



市の花 アオバナ

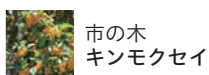

市の木 キンモクセイ

6月30日現在(対前月比)

●人口138,009人(+78)
●男69,219人(+24)

●世帯数62,346世帯(+87)
●女68,790人(+54)